明治三十九年十一月三十日第三種郵便物認可
中華郵政局特准掛號認爲新聞紙類

盛京時報

休刊日：中日大祭日禮拜日之翌
大正三年陽七月初五日　陰閏五月十二日
本地價目（每張銅五枚每月七角五　外城郵寄每月九角　半年五元全年九元五）
告白刊例（一行五號字十六字起碼登日者每行四角登長期者格外面議）
奉天大西門外大什字街路北
發行人　一宮房次郎
發行所　盛京時報館
電話　日二二番　中一六八號

論說　航業計畫

鐵道之有大利於國家。夫人知之。夫人言之。而行之則甚難。蓋非有大資本。通全國而經營之。其效不能大睹。雖有小効。一隅之利耳。一隅之利。非但不能開展。而以路綫之短。收入不足。隱致虧折者。亦有之矣。故鐵道者。爲必行之計畫。而其收効。至少在十年以後也。據記者之意。一部分籌建鐵道。一部分宜擴充航業。夫航業與鐵道。皆爲外人之所爭攫。其損失亦復相等。他國皆不容人之侵害者也。但我國於鐵道之侵害。則知之較詳。而於航業權之損失。則絕不思所以挽回之。此記者所以嘗提倡郵船會社之組織也。夫鐵路公司。與郵船會社。皆爲當今重要之計畫。而建設較易。收効較速。則郵船會社。實勝於鐵路公司。今者鐵路已有協會。其前途之希望。可無待言。而航業之提倡振興者。究何在耶。

故吾國雖爲大陸國。而實得天然之水利。陸上交通。惟楊子江下游冲積之地。較爲平治。其他鑿山開道。程功實難。將來雖必有軌道縱橫之日。而天然之水利。爲各國所欣羨者。乃忍棄之耶。蓋我國海岸綫。雖不甚延長。而多大河長流。便於航運。惟自前清光緒二十四年。徇英公使之要求。實行開放內地水路。初僅限於通商省分。繼乃通行各省內河水路。於是我國之水利。盡爲外人所掌。內地雖開有自行之小輪。而所得無幾。故在今日。非有大資本。組織一極大之輪船公司。以大展海內外航路不可。否則航權握自他人。其爲農工業及國際貿易之障得。又寧可以數計耶。

夫內河航路。誠宜得寸得尺。一心一意。以經營之。至若海路綫。則宜擇着手最易。獲利較豐者。先行試辦法。往後逐漸接長。以航太平洋之彼岸。以爲我發展海權之先聲。此誠今日至要之計也。能籌集資本一二千萬。便可大事經營。其利亦可操券。夫三五年前。已有人議及。乘美國開大博覽會。耀我郵船旗幟於太平洋上。在今日雖似無及乎。然及今爲之。猶有收效之一日。第一般政客及資本家。能否不慭置吾言。以揚我國光也。

雜錄

章宗祥與法報記者之談話（續）

（外人對於縣知事兼轄司法之疑問）

▲問　設華洋訴訟外人不信服縣知事之裁判奈何

▲答　設有此等事發生吾人當嚴行訓斥官吏使外人於中國法庭得有充分之保證前次已判有兩案外人極形滿意一案在天津發生曾來北京大理院受判一案在山東發生亦由大理院判決外人對於中國法庭殊表其信仰之心焉

▲問　此係偶然之事但吾人深望外人之就範圍聞上海交涉使楊晟君近抵北京係因討論會審公堂問題而來信乎

▲答　楊晟君來京所討論之事件尚不祗此會審公堂問題已有完美之解決第一在保守中國裁判官之尊嚴凡在法公堂任職者應解法文在公共租界公堂任職者應解英德文吾人尤當猛力進行使外人滿意於中國法庭之裁判而望收回領事裁判權焉

▲問　君言誠然惟中國已有民法商法刑法等何故當事者不於會審公堂上引用條文而裁判官反似完全未有所知外國律師且視若無物歟

▲答　此係裁判官僅有舊律知識故在裁判時僅知引用舊習慣吾人將來當使之精通新律且當使其詳知新律若何援用日本之能收回領事裁判權亦由此法吾人深願効之

▲問　上海外國領事因匪類不懼禁錮之罰要求仍回復體刑君意云何

▲答　外國領事欲回復體刑之故余深悉之惟目前敝國政府正在廢除體刑之際數年前外人因敝國用竹板懲囚詈爲野蠻乃今日敝國廢除此刑而外人請復之由此可見文明野蠻兩詞殊難下以確切之定義吾人將來或於數類事項仍以竹板懲囚蓋數處監獄甚小匪類多實無法安置不如懲之之爲便也

▲問　華字報載前司法總長梁啓超君擬廢律師制信乎

▲答　此係誤傳梁君爲整頓司法起見因國內律師已達四千人大半均不能稱職故擬一律試驗一次吾人現正從事檢查文憑及審查資格焉

▲問　凡新總長蒞任例有特別之政見及預定之改革計劃發表君之規劃如何

▲答　自總統制實行以來閣員之職權大減各部行政方針均由總統親定而由國務卿輔佐之余將循此以進行吾人當設法改良現行各律舊習慣之不善者除之要之吾人擬竭力設法鞏固敝國之司法基礎而望收回領事裁判權焉

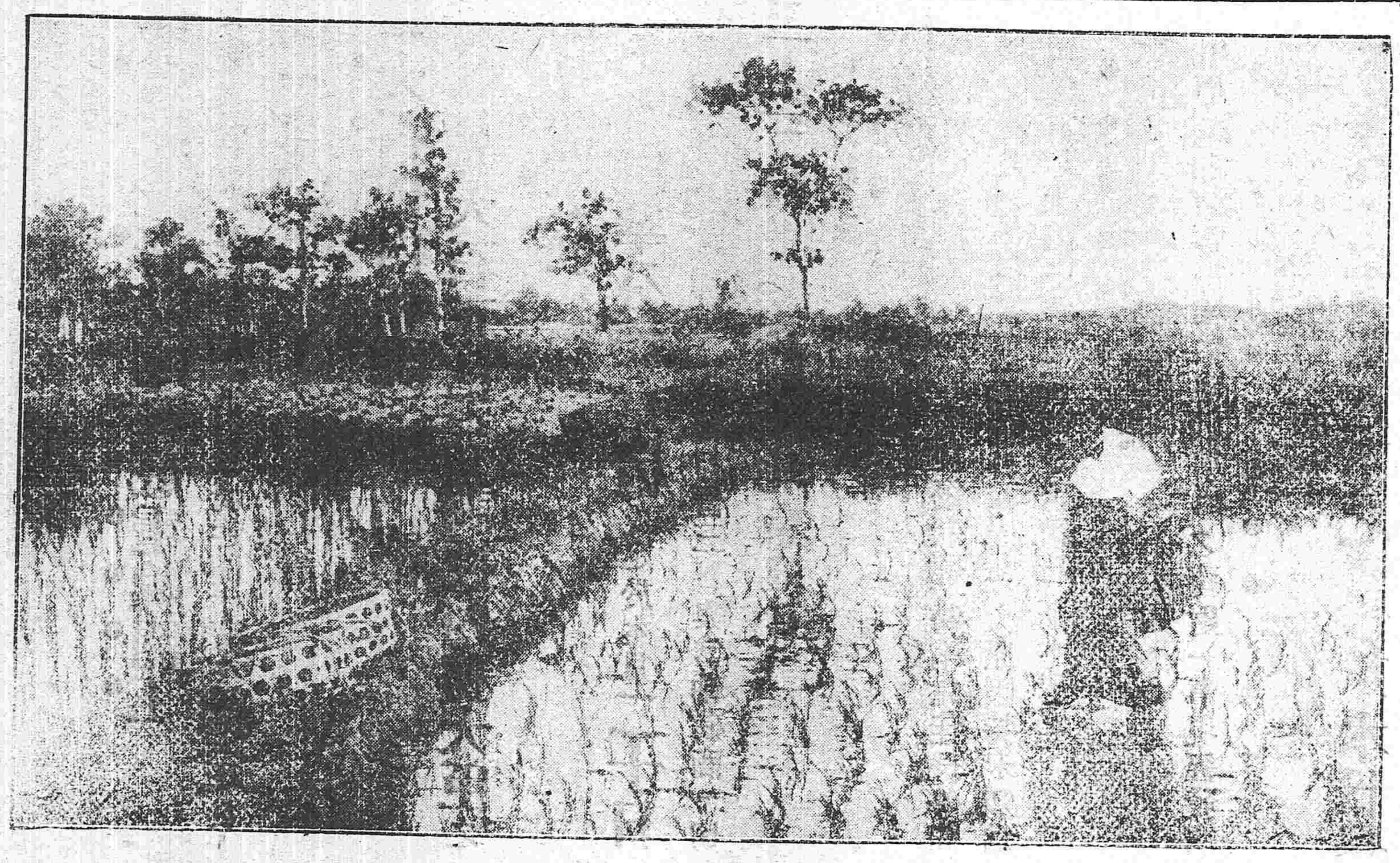

日本之山紫水明（七）水田插秧

上海遣撫所調查之簡章

陸軍遣撫調查所因租界辦事不便遷至西門外小菜場對面寗康里開辦已誌前報茲悉該所自開辦後其遣撫簡章業已刊布所有調查員亦經朱杜章三中將分別派定並規定調查員應守規則飭令遵守茲特覓錄如後

▲遣撫調查之簡章　（一）凡因去秋亂事以致流落外省及本籍軍官佐無論差役及屬官均在遣撫之列得逕自報名聽候遣撫其在去秋倡亂獨立時新充之官佐倘能誠心悔過亦准其覓保報名給資遣送回籍惟受撫人員如在租界內置有產業或已改別項營業及有他故不能受遣撫回籍者應將事由住址詳細報名調查所（二）應撫人員來所報名時須帶同正式委札或各項証據核明後即按名發給詳細履歷表一紙合其照式填寫再由調查員調查屬實隨時示期派員遣送參須照相片兩張一留滬一送原籍以資保護（三）受撫人員同籍者集有十五名以上即派員遣送回籍一面由所報明都督巡按使備考並請都督巡按使令飭各受撫人原籍地方官實行保護如該受撫人果係在籍賢良純正應令隨時報請錄用至外省者當咨明該省長官轉飭各該地方官照本條上項辦理以示優異（四）受撫人員中有原籍甲省寄籍乙省而家室均在乙省不願仍回原籍者亦可派員遣送乙省一面由所報明一面仍請都督巡按使查照本章上項令行原籍寄籍各地方官備查（五）報名受撫後當按名發給証書聽候派員遣送回籍川資照視路程之遠近於遣送之日酌量發給至火車船票代價亦於川資內扣除（六）凡受撫者所有以前涉及亂事之嫌疑一概免除（七）受撫後擇其賢能純正者量予錄用以示鼓勵或先派充本所調查員幇同調查一切（八）受撫回籍後執有証書者倘再被人挾嫌指控其未撫以前之事跡者准其持証自訴但涉及刑事犯者不在此例（九）受撫回籍復應各束身自愛如敢再在本省外省或在上海租界內謀爲不軌者一經查實即行埔究加等治罪（十）受撫人員如有手槍者應繳由調查所酌量給價收買以免危險

▲調查員姓名職務　凌徵剛陳鋭（以上二員參副本所一切及接收呈詞）洪恪鄭弘謨王承陸（以上三員庶務）朱毅謝時襲連隆金權發兼管指揮照相（以上四名任指揮各處一切事宜）程昊陳虹奎（以上二員任交涉事宜）王世忠張秉鈞李敏初章斗文炳坤劉繆華振聲車本立龍翰章鄧超朱元嶽喻銘勳楊大朋金沛霖盛忠信王麒呂祖眞殷組章（以上十八員專任調查）戴紹瑜萬思煜（以上二員幇辦書記事務）梅尙志（以上一員經理購買物件

▲調查員應守規則　（一）本所調查事宜關係甚大各調查責任極重切勿失愼失勤克盡厥職不得疎忽操切致有貽誤（二）調查事宜應由所長臨時分配不得自行要求或藉詞推諉（三）凡受撫人由所長指派某員調查一切事項均由該員完全負責務必按照履歷表所載各項分別詳細切實查明不得徇情敷衍（四）各員不得有介紹受撫人來所報名及爲說項等事（凡本所員司皆然）（五）遣送事宜亦歸調查員辦理但由所長臨時指派不得要求推諉（六）其餘派任他事各員均須各專責成黽勉從事（七）如有未盡事宜隨時酌量增成

百歲老人

遵化州紳耆賈孝維老人年已百歲一日因公來營矍鑠自如譚餘遂叩其養生之術笑曰治下少時酒色不自檢頻年習苦無能安養惟一生不亂操心不煩惱中年後詢問少食早起早臥而已瀋陽李赤脚之言曰飢來即食食後靜坐其即此道乎

美術耐水耐火塗料

水性洋漆　**索來塗**

啓者敝行向賣之索來塗優美異常色彩自由爲化學上最之研究所有房屋天棚及門窗等處並古汚之墻壁如經塗飾能煥然一新且有耐久之効力誠爲塗料之翹楚衛生之妙品如蒙紳商賜顧價資格外從廉恐未週知特此佈告

奉天發售所　奉天新市街　**三井洋行**
代賣處　**山葉洋行**　電話日三〇二番

往上海定期輪船廣告

神戶丸　七月十一日（陰閏五月十九日）正午
榊丸　七月九日（陰閏五月十七日）正午

大連開每禮　上海到每禮　上海開每禮　大連到每禮

頭等票日金四十圓（一去）日金六十四圓（來往）
二等票日金二十五圓　同　四十圓
三等票日金十圓

本事務所及在營口遼陽奉天鐵嶺長春各站均可發賣聯絡船車票
爾輪船現均備有無綫電以期迭信迅速而謀乘客之便利

南滿州鐵道株式會社　大連埠頭事務所

日本郵船會社瀛船廣告由大連埠頭起

相模丸　七月六日（陰閏五月十四日）往太沽牛莊
新潟丸　七月八日（陰閏五月十六日）往門司神戶橫濱
相模丸　七月十五日（陰閏五月廿三日）往門司神戶橫濱
三河丸　七月十五日（陰閏五月廿三日）往牛莊太沽

乘船票由本出張所自買如有客請至本所購買

日本郵船會社代理店　三井洋行大連支店　電話（三一〇）（四六〇）

奉天英語專修學校招生

本校遵照教育部外國語專門令創辦奉天英語專修學校業經張巡按使暨各界贊成一切規程悉依部令辦理所有科目除國文外均用英文講授并於各種科目外添授各種算學聘請各高級學校畢業學品兼優者多人充講師學址在南關下頭色家胡同院敞屋潔可容多人住宿定於陽歷**七月一号**起至**八月一号**截止**八月五號**考試學宿膳費等另列簡章本校取閱外縣可到該各縣勸學所或教育會觀覽除粘貼招生廣告外登諸報乘週知

橫濱正金銀行　奉天支店

奉天城內四平街　電話十二番

資本金四千八百萬圓
公積金千八百九十萬圓

總店　橫濱
支店　神戶　東京　長崎　大阪　倫敦　里昂　紐育　桑港　孟買　布哇　哮達　哮囉　香港　上海　長春　安東　北京　大連　旅順　營口　遼陽　鐵嶺　天津　漢口

北京專電

●拒絕義大利承認關稅改正案之要求

義大利關於關稅改正案通告北京政府謂當以與各國一律參加漢口租界之擴張爲前提承認改正聞政府現經聲明拒絕

●俄政府撤回前提條件

俄國政府現已將新稅率不准援及俄蒙貿易之前提條件撤回

●兩鐵路佈設權之放棄

德報富蘭克拔爾得爾才鐘云德政府將日前獲得之兩鐵路佈設權還付中國現另保留供給新線路欵之參加權

●參政院第一次公開

以上三日晚間接到

參政院於三日始爲公開准予旁聽參政出席四十二名以前參議院充作議場

●藏事近息

西藏境界問題近息英國主張當在怒江迤東承認中國行政權在該江迤西則惟承認中國宗主權中國委員不以爲然謂須在耶爾贊布江(譯音)迤東至少須將前藏之半部保留

●訂借外債之最近消息

北京政府決定不日將訂借外債七千萬元以實行幣制改革爲前提條件另擬訂借短期外債二千萬兩現已據情通告五國團

●日政府撤回前此增派兵員

各國於前次革命時添增駐津軍隊藉以保護僑民聞日政府此次擬將當時增派員數一併撤回英法兩國亦擬倣行以重邦交

上海專電

●叛兵死者二百餘名

張家口叛兵二百餘名潛坐火車逃至沙口子經該地守兵查獲將該叛兵一併槍斃

●募集殖邊銀行股本

殖邊銀行籌備委員來滬開設籌備分所招集股欵聞該銀行股本二千萬元以開拓滿蒙青海等處爲宗旨

●又獲亂黨十一名

長沙電亂黨十一名又在南門外拿獲頃日該省水陸匪警紛至沓來地方日形不穩

東京專電

●長崎上海間之海底電線開工

長崎上海間之海底電綫已由長崎起開工架線定於七月間一律竣工

●大石任內相說

同志會總務大石正已氏有調授內務大臣之說

●日置公使行程

日本新簡駐華公使日置氏定於本月二十日由智利國回抵橫濱即日晉京勾留三日與當軸磋商一切定於二十三日起程前往北京履任

●山內中將自盡續聞

山內海軍中將自盡一節聞爾後傷狀經過稍見佳良外間傳述中將自盡之原因除收賄案件外另有一大原因特未知爲何事又司法官對于該中將之審問是否續行並未決定

●神官橫領資財案

熱田神社之神官等橫領該社所屬之資財一事現經發露拿辦

●舉行小松宮太妃殿下之殯儀

已故小松宮太妃殿下之殯儀於本日舉行東京市民均懸弔旗以誌哀悃

●爲僑美邦人請命

日本政府此次又向美政府要求對于日本僑民予以與外人同一之待遇藉以得加州問題之根本解決

外電一束

●中政府禁煙之博得好評

據倫敦來電云英國外相克列氏蒞於倫敦鴉片會議謂中國政府所執之禁止鴉片辦法爲甚正當

●叛軍之意見各歧

舊金山電云墨國南部之叛軍首領塞巴大排斥憲政軍之入都將由西部侵攻首都

●俄帝對於奧皇儲被戕之態度

據俄京聖彼得堡來電云俄報關於奧皇儲之遭險任意著論毫無忌憚甚至謂奧國有此次之變俄國因得倖免戰禍

●炸彈世界不是過也

據維也納來電云勃斯尼亞謀刺奧皇儲之陰謀異常周密在午餐時之食桌下發現自動的炸彈一枚搜查皇儲妃之寢室亦藏有炸彈一枚如被逮一婦人則身畔所藏炸彈及七枚之多薩拉坡市以陰謀者充斥或有在街路樹木上陰匿炸彈者

●塞政府禁止國民之妄動

維也納電塞爾維亞國伯爾克拉特市大學生等對于奧人排斥塞人之示威運動大動公憤決計實行反抗的示威運動現已預備一切塞國政府聞訊即時嚴令禁止

要件

參政院議事規則草案(續)

第四章　四讀會

第二十一條　凡議案依三讀會之順序議決之但院長得諮詢全院或參政五人以上之提議時得不經四讀會之程序

第二十二條　初讀會由大總統派員或提案者說明旨趣參政對於該案有疑義時得質問之

第二十三條　初讀會討論大體不得爲不付審查即否決之提議

第二十四條　二讀會於審查會之報告及起草會之草案提出後行之

第二十五條　二讀會應將議案逐條或逐句朗讀並議決之前項之朗讀有參政二人以上之請求得省畧之

第二十六條　凡有條文之議案院長得變更條文順序或聯合數條或分斷一條付之討論

第二十七條　二讀會終了院長應將議案交付原審查會或起草會整理文句

第二十八條　三讀會應於二讀會後隔二日行之但因於便宜院長得諮詢院議或有參政五人以上之提議時得即日開三讀會三讀會終了院長須以全案之成立付表決

第五章　修正

第二十九條　修正案須具理由書有五人以上之連署於每讀會前提出由院長宣付院議臨時動議提出修正案者須有七人以上之附議

第三十條　三讀會之修正案以改訂文字爲限不得變更主旨但發見議案有前後抵觸及重大錯誤時得由院長諮詢院議決之

第六章　表決

第三十一條　凡表決秘書應先查點到席員數明確報告

第三十二條　表決時院長應令贊成者起立或舉手查驗起立或舉手人數之多少宣告表決之結果宣告表決之結果後參政認爲有疑義時有五人以上之附議院長應宣告反證表決令反對者起立或舉手反証表決後參政仍認爲有疑義時院長應令秘書按照席次點唱表決

第三十三條　院長認爲必要或參政十人以上之提議時得爲投票表決

第三十四條　同一議題有數個修正案時其表決順序由院長定之

第七章　紀律

第三十五條　議場秩序由院長維持之

第三十六條　開議時參政應各就本席

第三十七條　參政有事故不能出席時應先期向院長請假

第八章　附則

第三十八條　關於代行立法院職權之會議其出席及表決人數依約法之規定

第三十九條　代行立法院職權提出法律案時須有參政十人以上之連署

第四十條　代行立法院職權關於政治上之疑義要求大總統答復時須有參政十人以上之連署

第四十一條　代行立法院職權提出建議時須有參政十人以上之連署

第四十二條　代行立法院職權收受人民請願事件其請願書須有參政二人以上之介紹

第四十三條　本規則除第十一條外悉適用於代行立法院職權之會議

第四十四條　參政院之旁聽席除代行立法院職權之會議時其應公開或秘密依照約法第三十三條之規定外餘均禁止旁聽

第四十五條　本規則有疑義時由院長諮詢院議決定之

第四十六條　本規則有參政五人以上之連署得提案修增之

第四十七條　本規則自議決之日實行

●直隸教育會長之教育官廳獨立意見

直隸省教育會先請規復提學司舊制繼復聯合各省請設教育獨立官廳各節已誌各報茲接該教育會函送會長張佐漢君近著(地方教育官廳獨立制度之研究)論文一其內容畧謂凡欲教育達諸完善必先設獨立之地方教育官廳秉承中央之宗旨以督促而策行之凡新進國家尤急急於是焉此通例也吾國教育官廳向爲獨立制度雖所授學術多偏禮教之儀式束縛而額設專官以重學務比之列强往古之借重僧侶寺院以沿一綫之光明者此種官制又差覺爲文明進步也民國肇興首先減併全國提學司規訂爲民政公署與三司同署辦公雖削獨立之官階而行政手續或收便捷之利益自上月杪又新地方制度發表省長改爲巡按使教育司降爲一科而向與對列之財政司則獨爲廳直接中央以晚清官制相衡直可云存藩臬而獨黜學司矣(今存之審判廳乃清之臬司也)民國開幕百孔待補馴化民德乃一大樞茲竟先其所後不急所務宜乎瑗鄙武人腐闒庸士攘臂奮舌力詆此新教育也試即地方教育獨立官廳之存亡與吾國國情所系及前途利害所關者剖陳之今之從政者莫不曰須合國情夫國情者因數千年種息所養成者也顧封閉時代之國情與開通時代之國情不可同日語故判國情之化用爲以同化力之支配取調和的結果固不可是已非人尤不可舍長取短也吾國向之學政提學使正與歐美教育獨立制度相同此吾國官制特長之點即國情所相習爲尙者也就此種制度之結果爲吾見聞所確及者言之學政一官之昏昭一代人才之消長悉基於是焉如號爲清品海內艶羨目爲宗師一方風化張文襄於蜀張文達於粵嚴絲孫於黔皆號爲得士近代人才半出其提拔此固昭昭在人耳目即提學使一官藩臬平行而有殿最州縣之權故學務考成屬吏視爲亟要全國學校小有規模强半由此以獨立之官廳督促國民徐圖進行固民情相信矣今忽縮其行政權國民已不無詫異今竟取消官署州縣又焉有顧忌耶尤甚流弊國民養成漠視教育之風官吏漸生搪塞之技國家根本之圖必爲消極的行爲寧不大可哀也此察諸吾國國情地方教育官廳不可不獨立者吾國教育制度實先歐美而倡獨立之精神最優點也茲忽取消獨立機關而改爲附屬機關以政策論實爲消極主張以文明論漸露退化態度萬目睽睽之列强烏能不注意乎民國元年某西報告中國政府也曰興教育辦實業彼尙有無窮之好希望於吾國而不忍贊同各國之經濟瓜分政策也遲之二年而態度一變矣英僑以江漢大學之失敗咎及國人德紳以靑島大學加增學欵提出於議院日人之大連工校陶鑄其僑民子弟彼誠見吾國教育行政日趨委靡或恐其希望吾國者未易見諸施行自不得不假援他主義之面劇以圖攫取吾教育權而爲經濟政策之後盾吾國苟剗此行之有効之教育獨立官廳制度不益令彼輩竊笑乎文化產於教育不進則退萬無維持敷衍之理吾國教育獨立官制就其形式以注重精神則可茲竟取消其形式焉又安可也優勝劣敗斯世定例吾國教育權收縮一分則列强對我教育權孟晉一尺抵瑕而入甚可憂此察諸吾國外交之前途而地方教育獨立官廳尤萬不可取消者也云云

兵變後之張家口

據聞兔兒溝賜兒山溝與通萬全宣化各路馬步各軍約十人或二三十人分路逃竄並挾帶贓物甚多云

▲商民焚刦實數之調查　據商會昨日調查商民被害家數上堡共一百零八家下堡二百七十餘家內有被焚者二十七家共計三百八十餘家其財產損失確數俟調查明確再登

▲居民驚惶之遷徙　兵變之次日口內外之居民大起驚惶並謠言繁興前兩日內居戶紛移他處有逃往口外者有移居京津者有本口人移入堡裡者昨日已稍爲安堵矣

▲軍官公宴密探員　此三日內每日有北京密探員乘車來口查辦前日有第一師官長某某等數人在某飯莊公讌某密探員

▲老烏寨亦被搶　變兵有十餘騎逃往東南路去張家口八里有一村名老烏寨者於二十六日晚村中有四大富戶被變兵搶掠受害甚苦云

▲兵匪陸續正法　二十七日下午在通橋南正法土匪二名二十八日下午在玉帶橋北正法變兵十餘名

▲都憲之告示　二十九日何都統出示署謂兵匪搶劫贓物多有私藏民戶者應限于七日內藏主開單呈報決不深究如私藏不報或私焚燬者一經查出即按土匪治罪云云

▲沙嶺槍斃之砲兵　砲團變兵第一營之一二兩連於二十九日午車用悶車開往宣化未帶軍械至沙嶺子地方一律槍斃

香水化粧之品雖乃微物惟每年外貨輸進殆千百萬計誠爲吾國一大漏卮若不設法挽回前途何堪設想是以本公司爲振興土貨挽回利權起見特厚集資……
中國花……註冊商標　着効必究
大號每瓶五毛　每瓶六……
一凡傷暑傷寒傷風酒醉頭目疼痛昏眩有用此香水沾透手巾鋪於面上……
總發行　奉天廣有……

民國要聞

惹起兵變之一大原因

近來各地迭有兵變發生痛苦良民極屬可憂之事昨有人就兵變之原因談云各地兵變之原因難屬紛然不一而考其犬端則多由爲軍隊長官者監督訓練不得其宜所致夫中國兵士頗多敗類無學無智又乏於軍隊的訓練固不待言然考其長官之爲人則更有甚於此焉何者彼等長官雖多有相當學問及有多少經驗然其在軍隊也則其日夜所志者恆不在於兵士之訓練與撫養而專謀其自身之快樂焉舉其所得之優厚俸錢多揮霍於酒色並有時暗呑公費以飽自已之慾壑對於兵士則全在放縱之地位其長官舉動既已如此其部下兵士陷於毫無紀律之境域亦勢所必至者也故其結果致至有劣敗兵士互相集合漸生惡心附和雷同一唱百應驕不奉法遂起意外之變然則欲杜絕兵變之患非使長官本身紀律全然一變則決無消滅之一日徒懲罰兵士以爲自得是不窮其源而逐其流者云云

大總統對於各省勸防之獎令

統率處昨奉大元帥令各省統兵人員能使匪患肅清暴徒斂迹即予特別獎勵並分兩級（一）防緝得力該省並無匪亂發生者（二）勦辦神速該省雖有匪亂旋能從速撲滅者該處當已電令各省都督轉飭遵照矣

約法會議及參政院之分期開會

約法會議議員兼任參政院參政者計有十餘員之多而參政院參政之到院者目下僅四十餘人設兩機關同時開會則兼任兩職者究何適從一舉足皆足使兩機關議員有不足法定人數之嫌兼之約法會議正副兩議長皆爲參政院參政於開會猶多障碍關於此問題聞已由黎汪正副院長詳商諸孫施正副兩議長唯有將兩機關之會期勻開俾不同時開會庶可免去此困難而兩機關之開會概屬每星期三次特定爲參政院之開會期爲星期一星期三禮拜五約法會議之開會期爲禮拜二禮拜四禮拜六由此困難之點立告解決惟兼任兩機關議員東奔西馳每日在會議之中亦云苦矣

段總長識大體之言

自去冬國會解散後政府舉動頗有復古之疑於是一般揣摩迎合之徒望風希旨無所不至甚者致疑於將來之國體問題如裘平治一流人物亦所在多是一日有某君與陸軍段總長談話一言餂之段立即厲聲正色答之曰此言實非鄙人所願聞也前年事變大總統所以主張共和與鄙人所以領銜請定共和之本旨實出於救民愛國之熱誠今國體已定薄海望治我輩亦惟本此初心求得良好之結果若此後國體復生問題不獨國民交受其害我輩尙復成何東西言竟某君爲之肅然詞爲之塞

辭職各參政另覓替人

參政院之組織其人才大總統本趨重老成練達一派然發表後辭者紛紛雖經總統運電敦促然如唐榮崇錫良馮煦等均堅不肯就刻聞正在羅致一班名流以爲替人一俟經其允諾再行發表更易以免任命後辭職之手續并聞得總統現在羅致之人才如余誠格張會歇張家驗輩均在其列云

決定幹路之路線

交通總長梁敦彥氏昨與葉次長會商幹路辦法以現成鐵路爲根本引長承接分爲四大幹綫（一）自京漢南延接粵漢直達廣州爲南幹（二）自京張北行接至恰克圖爲北幹（三）自京奉東伸由齊齊哈爾達瑯春爲東幹（四）自正太西引聯屬同蒲經潼關陝甘直至伊犂爲西幹

大總統召集軍事特別會議

各省軍事費政府前已核定裁減辦法通行各該省實行照辦旋據浙江等省覆電瀝陳軍費一項所減過巨請酌予增加等語正核辦間復據粵滇等省來電與浙省作同一之請求袁總統已交統率處知照陸軍總長於一日到府開特別會議決定辦法

王肅政史封呈之內容

昨聞肅政史王瑚特上封呈一件探其內容確爲滬上偵探擾害良民十大件逐件皆有憑據應卽裁撤以安行旅并歷引古聖王政治隆明不恃苛察以修身正已爲天下則復窮究偵探害民之伎倆慘酷暴虐不異強盜此外人所以不認租界有中國偵探者實以中國偵探行爲類多強盜有害治安現雖頒布偵探條例而奉行不力不如將所派偵探一律裁撤爲去火除薪之計大總統已將原呈交內務部核閱矣

梁總長施政之方針

交通梁總長自接任以來對於部務力加整頓並以掃除宿弊爲己任目下一切設施頗呈旭日東升之象而對於此後交通事業已確定方針如左（一）廓清鐵路郵電營業上之積弊以圖營業發達（二）趕速完成全國各主要幹綫以圖交通便利（三）擴張郵政事業並兼營附帶各業務（四）增設電綫並推廣無綫電之使用（五）除獎勵改良民營航業外並擬由部辦一極大郵船公司以開始外洋航路而爲全國之提倡

大總統交諭平政院之畧聞

大總統昨特頒發手諭一件交平政院據聞其內容係歷指官塲流弊種種要點飭由肅政廳嚴行監察切實糾舉並飭該院對於枉法貪贓各案按照定例從嚴處理以儆貪婪而袪官邪嚴拏王治馨案內之證犯王治馨納賄案與其通同舞弊者爲其秘書郭某潘某故經平政院已飭知步軍統領衙門將該二人逮捕看管惟與王治馨在外招攬行賄之吏某現已匿逃無踪當以該犯爲此案之證據要犯亟應速捕歸案以全證據等情聞已通知京外各地方官廳一體查拿勿任漏網云

▲又有爲尹昌衡請命者（四川）

前川邊經畧使尹昌衡因開支欵項浮冒頗多曾奉令交陸軍部查辦迄今尙未解決昨聞又有四川士紳多人聯名上呈大總統代尹剖白畧謂報銷浮濫實係尹之屬僚所爲尹在邊籌劃經年功績昭著特援議功之例乞予原宥云云而四川都督胡景伊日前亦有呈到京爲之開脫罪案呈請大總統特予赦宥云

▲喉疫之盛行（江蘇）

▲鎭江地方　連日城內外天時不正或煖或涼居民之因感冒而成喉症者不少用藥不愼每成內陷竟有一家五六口全行傳染至死者聞多食白葡萄汁可免斯疾衛生家蓋不可不加之意也

▲蘇州地方　月前天氣酷熱寒暑表昇至九十餘度故疫勢尤易蔓延近聞城廂內外患喉疫殞命已有多人而新橋巷省立第二女子師範學校內某女生同患此症一時傳染而死者竟至八十餘人之多蘇人向不講求衛生一旦召此天災當亦知所儆戒矣

▲李司令殺叛兵詳紀（山西）

本月初旬山西大同司令官李敏先後拿獲奉令正法宋世傑案內逃犯退伍騎三團連長李玉春及退伍兵士董三郭振升前步一團見習員吳允升並積匪楊五子等五名並起獲鎗刀馬匹等件訊據吳允升供稱退伍後糾夥搶劫爲生得贓多次並充續桐溪弓富魁偵探員來同勾煽希圖約期起事不諱質訊餘犯供亦相同並續著名匪魁張有德馬德武二名搜獲手鎗子彈等件訊據供認與李玉春同續桐溪弓富魁來同勾煽起事等情歷訊無異當由李司令官電請閻都督核示閻督以李玉春等或爲退伍軍士或爲著名匪魁既經搜獲鎗刀馬匹供認迭次搶劫並爲續桐溪弓富魁勾煽謀亂實屬罪不容誅即經電飭李司令將獲犯李玉春七名一併按照軍法槍斃又有平遙縣退伍軍士李恒奎退伍回籍後勾結無賴橫行鄉里復窩留飭拿之謀亂要犯李秀峰及探明往拿竟爾縱放逃逸輒敢還兇拒捕殊屬不法亦經閻督電飭平遙縣知事將李恒奎拿獲覆訊無異即予鎗斃以昭炯戒

▲長沙水患之詳誌（湖南）

長沙電洪水已退街坊交通已照常該省各處消息停滯在湖南巡按使之意此次洪水之損失何不若千九零六年之劇湘資各河發源一區每每若此浣江一帶報告尙未接到衡州東南地方較他處稍勝株州一帶交通斷絕數日現已開通李陵橋前經洪水損折現已修妥由長沙至洞亭湖之堤壩多經保存益陽以下之水壩均崩裂各電報交通均已斷絕此次洪水對於收成有何妨礙難以預言云

長沙所設賑濟辦法極爲迅速有効警察廳長極力救援缺乏糧食者有三千餘家多屬搭蓬住於城垣之上巡按使即撥六千吊施賑該欵兩日卽告罄又開官倉奈倉米霉壞不堪入口後用鹽醃調和以去霉味始得食之現有特別捐欵一千兩交與警察廳以爲購買硼砂以及消毒藥料并派苦力四百人監工一百人交希姆嚴依兩醫士督率避毒之事居民先將住屋洗刷乾淨後請該團施以避毒藥料警察長張君出示詳述洪水之後勢必有瘟疫之害謂已設醫院施種牛痘防疫等事中國教徒與各國洋人捐募一千五百元以此特別用途國史館總裁王君闓運與駐京之同鄉三人電匯一萬兩此欵爲長沙以外施賑之用云

各國對於退讓賠欵意見不一致

請讓庚子賠欵一事發起於滬上現分派代表前往各處演說聯絡中西人士以期達到目的外人鑒中土人士之熱誠故願贊助此舉者甚衆茲聞駐京各公使對於此事亦極爲注意前英政府已有提議將此賠欵退還中國以爲興學之資正在辦理間適有請讓賠欵之舉發生英政府之能成全此美擧固無疑義其餘各國有主張全數退還者有主張退讓幾成者將來以此欵撥充何用均未能劃一大約此事最後之結果各國單獨進行總居多數至我外交部對於此事持以鎭靜之態度論者頗疑之不知此事由人民發起則可若由政府與各國政府交涉卽是不履行條約於是無濟反成國際上一種之笑柄外交部所以處之以鎭靜者是乃眞得大體也

西安狼禍之近訊

此次由甘肅回陝之白狼匪軍其兵數總額果有若干紛說不一有謂不下兩三萬衆就中馬隊有三千之多者又一說謂白狼軍並無如此之多茲由各種情形觀察之實數不過二三千名惟白狼恣行搶掠每至各處有許多無賴之徒趁勢行刦故令人一見白狼匪軍若有不可勝數之勢又聞該匪之馬隊道經西安之西方盩厔縣附近竄入南山步隊乃由秦嶺北鹿東進甘肅官軍前於該省擊敗匪軍之後即向陝西進行現駐在西安南方一帶以便防守南山之進路近聞有土匪數萬於秦鄂交界龍駒寨起事其先鋒業經往抵商州勾結狼匪圖謀不軌陸建章接到報告之下乃令十四五營務於二日內行抵商州以便鎭懾陝軍第一師師長張雲山自任爲陝北鎭守使不久即調往楡林縣防堵內蒙交界又第二師師長張伯尹甫任陝南鎭守使即調赴漢中府云

李仲仙之行程

李仲仙前次來京爲政治會議議長數月以來政府內部改組李之籌劃頗多此次不就參政暫行出京殆非無意據李之戚屬云大總統對於李君甚爲禮重必不許其長此高臥至李此次出京本擬卽回青島後因欲到滬一遊並欲領畧杭州西湖風景故到滬後卽行入浙然後再回青島云

官俸十成發放之通告

財政部昨有函致各機關署稱大總統批令官俸自七月一日起十成發放等因相應轉致所有各員已領之有利償劵仍按期到部領息至領俸預算冊希於月內送部等語

西教士函述白狼擾岷慘狀

字林西報載稱本報於六月十六日載有秦州通訊一則紀白匪刼掠岷州事而若不詳當白匪至岷時克烈斯脫君及其夫人子女與女教士二人咸避匿山中事後其夫人即將避亂事通告友人今錄其五月二十六日自岷州所發之函如下（按克烈斯脫君避難事本報亦已譯登特未窺全豹用以爲憾故重譯如左）

自上星期來吾曹即聞白匪已抵隣近之說或謂匪可數千人或謂僅二三百人或謂僅五六人言人人殊故當時幾不敢深信此間並無防兵而地方官則僅能爲其力之所能爲而已人民大都謂白匪之來其事無足輕重且匪在城中最多亦不過逗留一夜耳我曹亦決意聽匪取其所欲不與之爭蓋如是則不至與之起衝突迨五月二十三日星期三午後二時白匪已至雖各門緊閉然旋爲匪破一湧而入四面縱鎗時匪入城者僅十三人然皆攜快槍子彈岷州人民見之即已驚惶欲絕有起而與之抗者斃匪一名於是匪大怒舉大隊入城縱我曹住宅直侵官署沿途縱槍時城中秩序已亂俄有耶穌徒數人入謂我曹曰匪四出索取馬匹不久或將至敎會矣我曹婦女及二女敎士等乃登樓入寢室自窗外瞭匪果轉瞬即至我曹所有馬三匹盡爲其擄去意其得馬後必不復至詎知旋來索取時表及襪等我曹一一與之匪中亦有和藹之人竟出銀二十兩授克烈期脫以償其馬俄匪復至索取婦女及食物有宣敎師知之亟命婦女三人匿於密室匪並索中國少婦然華婦久已避匿故不可得匪怒以槍迫克君而命其代覓婦人惆駭之者六次幸未被害克君乃登樓亟率婦女他避並自榻出兒童且取毯四條自衛我等亟自園中踰牆出當時未取一文亦未取麵包一片蓋求生計急不暇及之也既出則爾進行之法忽見我曹之用工欽泣牆隅股弁不置詢之則云匪迫其將妻女獻出否則將置諸死地故至於此云云我曹在牆外立待可數分鐘有宣講師二人亦至稱我曹可自北門出且可導至一避難之處云我曹乃從之行此實爲予最後之見我家園矣今作此書時住宅已成灰燼所有財產付一炬然我曹皆得保殘生亦云幸敎徒之死者亦僅一人惟洮州等處敎會尙無消息預料我曹敎會僕人必往通告之俾得將其妻女等及時遠避也予自受此驚後腦力未復故書中多缺漏處幸諸君恕我我曹於昨晚始返奔波數日屢易其地先是第一日出行時行至夜午一時始抵一小村入一農舍宣敎師魏君友人之居也出食物欵客我曹食之乃沉睡至侵晨四時始醒復奔入一巨林中是日匪至村中盡刼所有傍晚匪復至我曹於林中隱隱聞其槍隆隆喚聲震天同人咸懷々無人色皆謂死期至矣旋有一少年匐伏至與克耳君語自稱能導我曹出險至一處暫避我曹乃從之行林本深密象以黑夜益苦不能前時同行者爲嚮導一人女敎士漢保及密金諾二人宣敎師妻一人兒童二人庖人及妻與我曹數人是也又有宣敎師二人及所僱藏僕一人皆於半途相失則一宣敎師及僕仍接踵至行久之越山而下經羊腸小徑至一孤村途中密金諾女士已病甚體弱不能步且涓滴不食天曉至一茅屋乃至而小憩署飲沸水以解渴然仍不得食我曹乃向之求麵包農民出所有者以欵客時密女士已病不能行乃舁之行是日山行終日傍晚宿於一草屋中農民給我曹以粉乃置諸鍋以水煑而食之宣敎師魏君自告奮後即四出尋覓越三日始知我曹所在乃蹤跡至稱白匪已去可返城矣然密女士仍病不能行我曹乃善食之越數日漸健乃步行返城焉

●演日 舞臺 ●晚 牡金陳活 丹月鳴呂 花梅山布 臺達本全 打棒 郎情無 金活彭 小呂瑞 芬布林梅 寺門 茶園 ●晚 小王小王 春鴻白月 來林榮 八玉四郎探母 大登 鍾春 王李王小 鴻福月波 林臣仙榮 連 汾河 環 洪 套 州 舞臺 小小小 三金菊貴 寶鳳笙秋 本全金狗 鴻雁殺 孿 橋 喜 勸妻 李小 鴻菊 林笙長寶 行武全雙 山軍定 關平陽 茶園 ●晚 演 演 茶園 開 七點鐘 張張劉金 桂玉 香茹 寶小艶 榮卿鈴 鴻鳳秀 喜樵鳳桂 福福小金 鈴蛾香子 寶小小四 玉寶玉

小說

風流果報（九）

他的名聲鬧的很大 權力也膨漲的了不得 江蘇全省的人 沒有不曉得他的了 當時那些個贊當差使的 有走他的門子的人很不少 他到了此時 簡直的也不知其所以然了 不想他忽喜中有憂 正在得意之際 忽接到上海縣的一封信 說是有個婦人 到衙門告他 請他自已想個法子辦結 書中暗敘 這個婦人 就是袁豐的女兒阿芳 因爲特意到廟中去找王澤宏 不想王澤宏 很心不見 沒有法子 只得隨着他父親 坐守幾年 後來自已生的那個女兒 慢慢兒長大 他父親也死了 自已無依無靠 只得自由尋些個生活 又過了七八年 忽然聽見上海關上 來了個知縣辦厘金的 正和王澤宏的名字相同 遂帶了他女兒找了幾次 無奈王澤宏不肯會面 自已又怕是同名同姓 不敢造次 等到後來探聽確實 說是又到蘇州去了 阿芳連寄了幾回信 就像以石投水 一點兒影響也沒有 到了此時 才明白他無情無義 斷無破鏡重圓之理 自已打定主意 遂在上海縣 左一個呈子 右一個呈子 告個不休 無奈他那時候兒 正在走紅運的時候兒 那裡告得動他 後來隨有人給他出了個主意 叫他上省到臬臺衙門去告 沒想臬臺也是官官相護 只批了個仍在上海縣辦理 不過是令他們找人調停的意思 批發到縣 上海縣也擱了許多的日子 阿芳心中又氣又恨 連催幾稟 有時闖上堂去哭哭啼啼 鬧個沒完 後來居然撞起頭來 要尋自盡 上海縣叫他鬧的沒法子了 才給他寫了信 通知王澤宏 叫他自已了結 不然終究是害 他接到此信 心裡一想 遂開了一張節畧 大意說鄙人前者在上海教讀一年 誠有其事 惟所云私情 以及贈金葉珍珠等事 全屬子虛 且姓名亦不相符合 況且婚姻須憑媒証 彼之所云 實屬無恥婦女 藉端誣人 希圖敲詐 應請重懲 以端風化云云 打發了一個能幹的家人 到了上海縣 託其以娼妓拳詐 稟報銷案 如其再告 就請上海縣 嚴爲懲治 上海縣一看他寫的這個節畧 並聽他家人說的話 心中暗想 天下竟有如此的負心人 叫我也跟着冤枉人 這實在做不到 後來經他師爺勸道 王觀察此時在省裡很紅 我們不如順手做個人情 再者王觀察在上海有個朋友 名叫林守愚 他極莫逆 和我與也認得 我們何不託他調停調停 如能將此事擾了結 也省得阿芳天天兒到這兒來攪 上海一聽 點了點頭 遂託林守愚到王澤宏那兒去說合 兩人見面之下 寒暄了一會子 林守愚述其來意 並說道 你們原先的情節 我也就不提了 我看阿芳小姐 爲你苦守多年 並沒甚麼壞處 所生之女 總脫開不一個王字 況且如今你還沒有正室 他父親又死了 絲毫掛礙沒有 倒不如聽我兄弟之勸爲是 不知老兄意下如何 不想他是個最貪勢利的人 高了還想高 以爲現在既做到觀察的地位 還怕娶不到一個督撫的小姐 所以人家跟他提起這個事 他竟意很心毒 一毛兒不拔 三言兩語 把人家擱回去了 林守愚無法 只得回去 再說阿芳見告不倒他 心中這口惡氣難消 遂赶到蘇州省城 打算無論在甚麼地方兒 看見他就拿拉他 立了個除死方休的志向 到了蘇州之後 好容易打聽着他的公館 和他平常頑兒樂的地方兒 幷上衙門的時候兒 剛想要下手 不想他又到北京去了 原來部裡 接奉上諭 議復蘇撫奏保 前者辦理無錫交涉得力的人員 部裡援案 奏復王澤宏 免過府班 以道員用 上諭准奏 着其來京引見 王澤宏上院 得着這個消息 探聽着京內吏部有個侍郎 姓文名恒 本是一個旗員 很有勢力 這裡蘇州的撫臺 還很仰仗着他 我何不求他寫一封信 自已想好主意 遂求撫臺寫了信 一直進京 到了京將公館安排已定 遂到文侍郎的公館投帖稟見 文侍郎看他年輕 （未完）

補虛良藥

韋廉士大醫生紅色補丸

閱報諸君亦曾操勞過度用功太甚衛生失宜吸食鴉片等類致患腦筋衰弱房事無能夜夢遺精腰背酸痛諸虛百損等症乎諸君嘗覺胃納無味精神短少無志上達乎惟精力充足者得享生平樂趣也如患以上各症請寄明信片向敝局索小書一卷書中詳述如何受病與君相等如何服韋廉士大醫生紅色補丸而恢復元氣加增精神心志安寧也因此丸固精補血功用宏大中外久巳馳名補品中無出其右者君雖血氣薄弱未老先衰何妨速購韋廉士大醫生紅色補丸依瓶上所包男子服用仿單服之立能精神煥發遍身舒暢矣韋廉士大醫生紅色補丸凡經售西藥者均有出售或直向上海四川路八十四號韋廉士醫生藥局函購每瓶大洋一元五角每六瓶洋八元遠近郵費一概在內

時令遞遷之時乃是發病最多之期

春光奪目一刻價千金此時過進飲食致使胃傷積滯胃部先受慘苦而萬病叢生人欲防萬病發泄者莫如使胃強健

人欲胃部之强健宜飲食之後常服胃活

人若有下開症狀

胃病良藥

胸腹痞悶	惡心嘔吐	呑酸溜飲	食積停滯	心疼氣痛	食慾減少
食慾妄進	頭痛眩暈	不時瀉痢	每食肚痛	吐氣帶臭	利通不佳
腹中覺無力	肚部如有塊	身肢倦怠	神思鬱結	記性缺之	作事易疲
常愛懶眠等					

定價　日金壹圓　二角五分　五角　試用分一角

敘上渾是患胃徵症宜速服用胃活則靈妙偉効必能根治病源實爲益壽延齡之靈劑也

胃活是 帝國海陸軍軍醫官五名合議處方也

不是坊間誇稱虛名之凡藥庸方

胃活是 材料至貴製法至精故量少効大

服後不留一點害毒是另藥遠所不及

賜顧者隨意就近購用到處藥房均有代售

總經理　東京 大阪　山田安民大藥房

奉天老萬德堂中外馳名

本堂開設大南門裡業經醫學立案支案號北京總廳醫官考方驗藥批准立案民政部註冊

▲**世傳參茸百效丸** 此丸尚治腎水不足遺滑精陽萎不舉腰腿疼痛精冷精清不能種子等症每盒壹元貳角大盒五元

▲**秘製止嗽一點丹** 此丹尚治肺經虛損勞傷咳嗽氣虛痰喘咳痰帶血等症每付六角每封五元

▲**嵩門參茸虎骨酒** 此酒尚治筋骨麻木腰腿疼痛半身不遂口眼歪斜腹內寒積疼痛不止等症每瓶四角每大瓶二元伍角外城大瓶三元小瓶伍角

▲**神效婦科補血丹** 此丹尚治婦女諸般虛症勞傷咳嗽午後發燒兩脇膨脹經水不調赤白帶下崩漏不止腰腿疼痛子宮虛冷經閉不通等症每盒一元貳角大盒伍元

▲**平胃安痛化積丸** 此丸尚治男婦胃腕不舒氣滯疼痛五積六聚遇寒即犯逆氣即發如服此藥立愈每付五角每封四元

▲**癖疥兩種龍金水** 此水早以馳名尚擦諸瘡癬症疥毒無論輕重一擦斷根永不再犯每瓶五角

▲**頂上虎骨熊油膏** 此膏尚貼筋骨麻木腰腿疼痛腹內寒積小腸疝氣等症每貼三角每大貼伍角

▲**秘製五寶淨毒丹** 此丹尚治五淋白濁楊梅下疳魚口便毒等症每盒六角以上諸藥言無二價

◀**各省賣藥處**▶

卜魁慶泰福　哈爾濱義昌信　復州永發祥　輝南天慶東　吉林洪順源　磐石縣穩隆魁　朝陽鎮東慶長　金州天德昌　西安縣永興長　西豐縣永發厚　東平縣三文達　康平縣三合義　長春縣興順長　柳河縣義興成　三城子六合號　烟臺錢盛源

海倫府祥發東　綏化府廣源東　海龍府雙合興　呼蘭府同昌永　洮南府福順興　通化縣德盛齋園　法庫門振興東　綏中縣慶瑞東　普蘭店謙益成　鎮安縣世興德　廣寧縣世興德　牛拉門德興永　錦府景隆茂　懷仁縣興德東　新城府世昌恒　劉二堡復興隆

大連協茂盛　昌圖府萬發合　開原廣聚昌　奉化縣德茂齋　鐵嶺天德亨　遼陽興隆成　海城福盛慶　牛庄天合福　蓋州謙利成　營口廣順棧　岫巖義興長　莊河德隆棧　大孤山長豐德　安東縣東益增　鳳凰城益增源　本溪縣東盛和

●**養腎內補丸**　總行奉天延壽堂　分出發行長春 大連

奉天志仁堂官准專賣雙層化積膏

瘀者積聚一症緣由氣血凝結而成病雖小患人患者實多其症無定位或在胃口脇下或在肚臍小腹或因寒因氣或因血瘀氣滯痛疼者或飲食前後疼痛嘔吐不食或晝夜疼痛氣息短促者甚至經累年月苦楚難堪醫界中膏品雖多率皆驅寒止痛之小效從未有化積消瘀而除根株者蓋皆藥品叢雜研究未得當耶鄙人專於積症博採中西醫理悉心研究數載始得特別方針方敢發明新法不惜工本精斷此膏購者咸稱奇效銷售近遍三省遠及京都北洋非有實效實驗並不至此治症　此膏專貼男婦氣積血積寒積食積心胃疼痛胸膈氣滿氣道不舒噎膈反胃氣臌水臌癥瘕痞塊痢疾泄瀉腎寒腰疼疝瘕筋骨麻木手足不仁婦人經脉不調赤白帶下子宮寒冷久不孕育製小兒乳食癖痞虫各積偏墜等症　貼法先將膏藥烤開一張將紅藥面撒於中間貼患處次烤開膏藥一張將白藥面亦撒於中間附在先貼之膏藥背面上即是雙層貼法所以先用紅面爲引入肌膚之先鋒後用白面爲接應驅病之督隊兩張加貼似聯軍進行則協力齊攻搗其巢穴方能操必勝之權故用藥如用兵醫法亦如兵法之云爾此膏收效甚速少則五六日多則十餘日積消聚散誠膏中妙品也

各城代售處

山海關德盛隆　吉林洪順源　卜魁慶泰興　錦州府益興公　奉化縣富盛泉　岫巖興聚祥　復州德益厚　鐵嶺福合盛　東平縣三文達　營口義興成　法庫廳廣玉昇　懷仁縣德春元

廣寧世興德　公主嶺福德廣　莊河德隆棧　遼陽天合正　安東縣豐泰益　新民府福賜生　長春府文萃堂　昌圖府萬發和　大連福盛號　牛莊天合福　蓋平縣恆昌德　西安縣增福盛

八面城順興當　西豐縣鴻源湧　懷仁縣興德東　鳳凰城恒意德　懷德縣天增源　撫順縣大順昌　義州寶增湧　山城鎮餘慶齋　遼源州鑫記洋行　大孤山豐泰利　鎮安縣世興德　寬甸公順盛

臚賓保萬興源　天津滙源長　本溪縣德慶長　海城縣同春茂　千金寨萬豐源　開原縣豫豐長

北京工商部註冊奉天民政長備案警察廳佈嚴禁假冒總商會分行各會保護如有假冒請官懲辦

訂正開車時刻單

盛京老福順堂天下馳名

◀各省賣藥處▶

亢京祥源號	大賚廳德昌興	復州德益厚	呼蘭河人和成	定州巨興恒	義州寶增湧	鐵嶺永慶生	安東復裕恒	巴彥州義合隆	安東縣玉合隆	遼陽義盛福	張家灣玉記洋行	昌黎縣慶成湧	撫順天增源	鷲鷺樹永茂玉	青堆子公茂棧	金州洪興德	田莊臺恒興利	拜泉縣義和源
撫寧縣慶興隆	新賓堡萬隆當	賓州德昌恆	熱河元亨號	寧遠州順發合	龍王廟恒發順	廣甯廣興號	昌圖寶聚源	哈爾濱福泰衣莊	懷仁縣聚生永	寬城子天合慶	營口雙盛泰	朝陽鎮興合當	營口同盛春	公主嶺三合公	大東溝玉順棧	騰鰲堡天裕泰	通肯源通厚	樺皮廠天泰恒
永陵街天興元	旅順口福慶和	洮南府德興盛	鎮安縣利源達	大孤山利升鴻	八角臺萬源合	大東溝德興永	東平縣恒興合	法庫廳永盛德	連山鎮瑞德堂	懷德縣世昌隆	哈爾濱永德堂	蓋平同合利	新城府裕來公	臨江縣東和長	遼中縣公順當	熊岳洪興裕	磐石縣恒興泉	冷子堡天和
新立屯德順當	哈爾套街公益當	中後所大順號	岫岩州協盛業	烟臺益成號	唐山芝蘭香	開原豫豐長	半拉門德順泉	鳳凰城益增福	朝陽坡益興成	灤州萬泰成	石山站福順永	雙城堡泰玉號	缸窯公合玉	樂亭華聚湧	雙臺子德慶隆	蓋平縣恒昌德	金家屯豐元慶	哈爾濱海林永盛福
阿什河恒興鴻	山海關臨吕記	榆樹台恒隆	大連天合金	吉林天合神	錦州育發祥	[illegible]安縣廣昇長	通江口美孚洋行	八面城王成合	三姓永春當	通化縣源盛東	石頭城復盛湧	西豐縣同順隆	山城子合成盛	莊河廳德昌玉	遼中分縣鴻泰隆	騰鰲堡同德茂	農安縣泰發合	
天津廣立順	長甸河復裕昌	瓦房店茂盛東	北林子天合泰	盧臺福祥泰	北井子同增合	新民府德勝合	買賣街福務魁	卜魁天合潤	千金寨萬豐源	海城永茂興	伊通州湧興源	留守營峻亨永	孫家臺萬盛裕	安東東益增遠	大堡福增厚	小北河源盛遠	寬甸縣復裕盛	

▲頂上神效治痔散

此藥考驗成方品治諸般痔瘡勿論遠年近日之病新發風濕燥熱作痛作癢初起成瘻日久膿血淋漓不止致成痔漏以及內外破爛大便帶血痛不可忍並皆治此藥每瓶價洋一元

老福順堂開設大南關大什字街西新式樓房便是

電話一百七十六號

▲加料茸蔘甘露藥酒

此酒專治男婦左癱右瘓半身不遂口眼歪邪筋骨麻木腰腿疼痛脚膝無力手足拘攣中寒腹痛心胃冷積小腸疝氣九種心痛五積六聚七癥八瘕如是等症速飲此酒涓滴入腹立見功效每瓶銀元四角大瓶三元

▲頂上虎骨熊油膏

本堂精製此膏善能舒筋活血追風透骨腰疼臂痛手足拘攣周身麻木四肢不仁癱瘓痿痺肢體不能動轉一切跌撲損傷瘕痞塊臍腹冷痛小腸疝氣貼之神效真蓋世第一良方也每大張價洋六角小張三角

▲世傳蔘茸百補丸

此藥專治先天不足後天虧損五勞七傷腎虛諸症一切腰痛腿疼四肢痠困足不任地膝冷如冰陽痿不舉舉而不堅精冷精清不能種子房勞過度夢遺滑精面黃肌瘦頭痛耳鳴小腹冷痛一切腎命衰憊等症服此最能保護身體培養元氣添精神悅顏色強腰脚壯筋骨興陽種子健步輕身每大匣淨藥五兩價洋五元每小匣淨藥二兩價洋二元五角

▲清胃止痛化積丸

此藥專治男婦心口胃脘諸般疼痛鬱氣脹滿飲食不消翻胃倒飽嘔吐惡心寒積痞塊肚腹乍冷乍痛時發時止及中寒腹痛脾虛泄瀉四肢浮腫蠱脹難消一切酒積寒積氣積多年痼疾經久不愈隨感即發如服此藥即能立效除根永不再犯每付二丸姜水送下每一付市價銀元六角每封十付售洋五元半封五付二元五角

▲官驗專門咳嗽藥

李醫祖傳成方咳嗽藥專治五勞七傷諸虛百損無論男婦遠年近日諸般咳嗽氣虛痰喘睡臥不寧胸脅刺痛飲食不進服此藥即能立效除根不但當年好病能保轉年不犯實有神效每付二丸病輕者二三付即愈此藥每付售洋八角一封十付價洋六元言無二價管保來同有成封買到家服二三付不見功效者再有病愈剩藥均可退同立時按藥付錢決不食言現今賣咳嗽藥俱多虛實不分諸公賜顧者千萬認明農工商部發給鶴鹿商標再者敝號藥包內均有官發告示印照即是真藥

北京農工商部

立案准其專售並發給執照得享一體保護之利益再有奸商在徒魚目混珠冒濫假藥以後不准閣屬商民人等知悉自示之後不得再有假冒圖章偽造假藥等項情弊致干嚴究勿違切切特示

醫學研究所

送局考驗方藥精奇准予立案專售

朦混一經查出隨時送官究辦決不寬貸

奉天勸業道　奉天警務局　奉天商務總會

照發給執諭　立案賞發告示禁止私行影射自示之名　立案後倘有奸商故行冒濫准予該商指名　立案註冊咨行各省商務總會分會　一體嚴加保護如有無恥之徒假冒

Wholesale　Retail

啓者本公司特製上品各號埃及紙煙售創以來頗蒙各界仕商賞吃然就中猶以三百十三號金咀紙煙最爲通常可吃之佳品且煙質精良氣味柔美温香撲鼻爽入沁脾一縷香雲噴出使人聞之頓長神思此誠珍貴特品有一無二之香煙況品物既美價格尤廉如蒙諸君惠顧一經購試不惟足徵言之不謬若詳馨佳味尚知爲本公司當下幾許贊詞也

奉天鼓樓南路東　中國電話三百九十二号

普羅斯煙公司白

是藥尚治紅白痢疾中暑霍乱痧疫等症按症服药奏効如神居家行旅必需之靈药也

價目　十錢　十五錢　二十錢　五十錢　壹円

特約店　奉天　井上誠昌堂藥房

三矢牌

東洋第一　**衛生優良滊水**

賜顧者隨意就近購用到處均有代售

奉天城內　**關東洋行**　電話　日十三番　中二百八十號

銃砲火藥

自働拳銃　彈藥類新着

東京日本橋　川口屋　林銃砲火藥店　電話本局 九二〇 一〇七五

奉天

本行運到洋貨各樣物件全有帽子由花片子如用來行面意

克隆德主人啓

大北門裡

吉合公錢店

本號開設在奉天大南西門裏路西路北爲兌換洋圓銀兩各埠京向滙項

行鈔票滙　兌天津北海等處銀　電滙票滙

中國電話一九四號　日本電話八十四番

該處滙者請至本號面議無不快便有費務必從廉特此奉佈

現在「四粒之黑兒補

▲腹痛不止之時　▲瀉肚之時　▲過食過飲致須吐出及　▲因時令因食用致病之時即　▲酌量其服用

四粒之黑兒補

▲一切苦痛直行消去

腸胃且能健全

一回量服　▲輕病二粒即足　▲重病不過四粒

▲肚腹疼痛　▲食傷　▲伏暑泄瀉　▲犯節氣　▲水土不服　▲紅白痢疾　▲霍亂吐瀉症　▲絞腸痧氣

此外一切痢疾肚痛症當初起之時速服黑兒補立可免患如已成霍亂一服此藥足能除吐止瀉定痛可保元氣誠有起死回生之奇効轉危爲安之能力

黑兒補由於宮內省侍醫拍村博士之指導以最新機器而爲極精緻之調劑故其効驗甚宏即久藏之亦無風化潮解之虞服量甚少易於飲用且便於攜帶決非他腸胃藥之所可摸倣者盧乎實乎觀其功効不難判斷蓋黑兒補者並非自行贊美一經服用即見眞正効驗

東京日本橋區本銀町

本舖　**津村敬天堂**

東三醫院廣告

小西關大什字街南路西屯墾局對門

敝院在奉已届八年精理內外兩科向蒙各界稱許現精益求精合泰西最良之手術研究各種新法併購到治花柳等毒良藥暨各發明機器管保當時見效捷妙如神本院非圖網利實爲保全名譽以期日後之發達耳

本院主人具

銷路宏暢　東洋第一

頭痛新藥

清腦劑

驗如神

勿驚　勿驚忽　不出五分時治如世拭界無比頭痛之新藥

鐵道沿線各處大藥房均出售

東三省新聞

▲奉天▼

●初級廳實行歸併

中央以財政支絀通電各省縮小司法範圍減少常年開支對于歸併初級審檢兩廳尤抱急進主義高等審檢兩廳長與司法部往返電商先以歸併初級廳爲入手辦法已得正式之結果無如嗎啡之案實行以來積壓案件過多是以請設簡易分廳於地方廳內以資襄助現在初級廳已將各項案件清理完竣於七月一號將所有卷宗實行交由地方審檢兩廳接管云（丹）

●遊歷日員被匪慘斃

日前有日人永田某遊歷遼西地方在新民縣境內被胡匪慘斃並刧去千餘元已由新民日領事分署派員領取死屍解交大連遺族昨又聞天津大倉組技師工學士大日形一轉氏偕同從者日華人各一名遊歷新立屯地方[illegible]有胡匪八名手持莫塞爾鎗轟然亂擊大日形氏中彈即斃匪等遂將錢財衣服等搶奪一空而去其從者祇得收拾大日形氏之遺體急回新民據情報告日官憲聞各該員等均領有遊歷執照乃竟屢遭此種慘害爲地方官者恐不得辭其保護不周之咎矣（左）

●驗契又展限三個月

驗換契紙徵收稅厘業經一再展限邊遠省分因王公地畝之糾轕收數未能暢旺財政部爲維持新稅起見不得不斟酌情形量爲變通昨特飭令財政廳驗契復行展限三個月以九月底爲止務即速爲佈告人民在此期限內輸納逾期即應核實徵收不能減輕分厘毋得觀望自貽後悔張廳長當即通令各知事一體遵辦云（水）

●開豐間匪勢猖狂

開原西豐兩縣交界地方頃有胡匪孫某帶領部下一百五十餘人擄刧各屯出沒無常駐紮開原步隊一百零五團分派一隊前往勦捕不勝而退頃日匪勢益加猖狂聞省垣二十七師司令部已於二日早飭派騎兵一營急赴助勦云（左）

●部定禁盡鴉片之期限

內務部日前曾有關於禁煙電一件通飭到省探悉內容約分禁種禁售禁吸三事規定肅清期限摘誌如下（一）禁種　煙害未報肅清省分限儘於三個月內將所屬私種煙苗一律剷除盡淨（二）禁售　凡未報肅清之處各商店零賣煙膏限至本年底爲止一律停止售賣（一）禁吸　凡私吸之人無論癖癮深淺限最遲至明年六月底止一律戒除淨盡不得稍事姑容致滋觀望而蹈刑律云（宋）

●裁撤禁烟公所

禁煙公所既屬警廳範圍而警廳又設禁烟股員專司其事性質同一乃竟分立兩機關年計消耗公帑不少財政廳長張翼廷氏爲節省經費起見函請張兼巡按使同意將該所歸併警察廳衛生科接辦已於日昨實行云（丹）

●安奉鐵路局裁汰人員

張巡按使以奉省財政支絀日前特訓令安東鐵路局局長佟襄亭將該局切實裁汰聞佟君奉令後於三號已將該局所屬二十二分駐所一律裁撤僅留連山關本溪縣草河口渾河堡分駐所以節經費云（調）

●呈請查辦阻撓測量之鄉民

測量局近接在江省青崗縣一帶行測之測量隊報稱該地鄉民屢有毀壞標點阻撓行測之事致累事務之進行請即呈請都督轉請江省都督飭下各地方官懲辦該種無知鄉民嚴加處分以免阻碍測量等情當經都督致江督朱子橋氏查辦矣（慶）

●申賀美國獨立紀念

昨四日爲美國獨立紀念日張巡按使及駐奉各國領事等均赴美領事署申賀美領事署特設宴於署內公宴以誌紀念（左）

●駐德日使過奉之預聞

駐德日大使杉村虎一氏奉命回國定於本月十一日上午零時四十五分由西伯利亞鐵路來奉取道朝鮮回國（左）

●顧問有賀氏回國過奉

民國顧問有賀博士偕同夫人於七月二日下午八鐘時駕坐京奉鐵路由京來奉即時換坐安奉鐵路取道朝鮮回國聞博士回國之後在帝國大學及早稻田大學講授法學故一時不能來華至於民國應辦事件仍然與議云（左）

●憲兵營獎補實官之員數

憲兵營官長對於偵緝事宜悉心籌畫地方人民獲沾幸福王劍秋營長以在事各員異常出力不無微勞足錄呈請張督咨部獎補實職以示鼓勵業經呈請大總統照准其員名列下憲兵營副官王懷祖連長王克家蘇潤甫艾魁斌授爲陸軍憲兵上尉排長錢秉釗張子惠授爲陸軍憲兵中尉吉蘭亭耿克昭李鼎臣張維翰授爲陸軍憲兵少尉（水）

●興業添設分行

奉天興業總銀行自春間紙幣風潮後改歸官辦加添基本金一百萬元資本較前已見充裕現特派員分赴遼陽鐵嶺新民長春各埠設立分行每分行一處擬撥資二十萬元以資活動金融擴充營業云（新）

●軍械廠被裁員司

財政支絀各機關自應切實淘汰人員凡事務較簡者量爲裁減歸併以省糜費軍械廠楊廠長已將材料科三等科員應大巨兵器科三等科員翟錫齡文牘科科員潘毓岱僱員劉姓常姓二人於日前飭令遵照銷差云（水）

●二十八師定購軍需品

二十八師師長馮德麟早報都督府署謂本師軍需缺乏近與德商禮和洋行訂立合同定購步馬工砲輜各隊行軍需用電藥皮匣等凡五百餘件限定四個月運津交付如或越期則照約認罰等情當經張將軍交由軍需課備案云（慶）

●開闢操塲

陸軍二十七八兩師近因調隊晉省訓練兵數過多原有操塲不敷應用必須另覓寬廠者方可容納經張馮兩師長協商上將軍轉商三陵都護三六橋氏將昭陵迤南一帶空地作爲陸軍操塲業經三六都護電商清室世太保允准照辦云（慶）

▲遼陽▼

●地方廳暫緩裁撤

裁撤審檢廳業誌前報茲得確實消息實因高等審檢兩廳長於審檢費監獄費未能籌措又未能劃分清楚故擬裁廳以節經費自染檢察長任命以後竭力維持當往謁司法總長籌劃辦法詎在籌劃之際而程袁兩廳長竟將裁撤之電發表昨接部電謂法廳緩裁廳費不准移充監獄費云云

▲海城▼

●商會選舉總理

海邑商務會總理自姜汝田辭職後凡商務事宜率由協理代辦前經商行代表人員齊集會所會議總理一席未便久缺亟宜公舉以重商務而專責成當經議決定于日昨由商行代表復集會所實行公舉當選定湧成泉執事人王遠峰爲總理早明縣署轉詳奉天商務總會云

▲營口▼

●實行印花稅

稅捐征收局昨張貼佈告畧謂案照印花稅法自宣布實行以來迭經本局將部頒章程擇要粘帖佈告在案嗣奉前國稅籌備處擬定勸辦法自民國二年七月一日起至本年七月一日止爲勸辦期期滿即爲實行期如再有未帖印花者即以漏稅論早經本局布告週知現在爲時已滿凡請領獲照暨商舖投稅等類均應遵章購貼否則即按照漏稅法罰辦不貸云

●調換駐防軍隊

駐紮田莊台陸軍二十七師一百零七團第一第二兩營現奉省令略謂該營久駐外防其兵士操練不無懈弛之虞應亟調遣到省以便訓練經張督飭令二十八師酌撥兩營前往駐紮藉資鎮守聞該營現正收拾戎裝開拔云

▲安東▼

●地方廳又復存在

日前本埠審檢兩廳奉高等廳飭文將各廳一律裁撤限於七月一號實行當將人犯案卷咨交縣署茲於二號又奉電知謂奉部令緩裁前飭取消等語該廳接電後遂重整旗鼓云

●警察事務所成立

安東商埠鄉鎮劃分警政等情兩誌前報茲聞兼理警長金雅臣氏詳准縣署以所內經費不豐四股事務暫設兩員辦理總務兼司法股員一席以警廳司法科員許判香君調充行政兼衛生股員一席以警廳行政科員張書田君接理均於七月一號奉到飭委視事矣

●設立戒煙善後所

縣署前奉巡按使飭文畧謂禁煙限期臨邇東省雖煙苗禁種淨絕而於善後一切不容稍緩飭仰籌設戒煙善後所以便進行云云冉知事當即邀集警學各長官及署內各員擬議以知事爲所長餘均爲所員即將成立情形具文詳覆矣

▲鐵嶺▼

●省視學下鄉有期

省視學侯保三君前來鐵視學並兼視警務已誌本報茲悉城裡警學業已視查完竣月之三號即可赴谷鄉矣

●更動區巡官

北路區官曾憲周因緝捕不力撤差以西路巡官吳榮保升補北路區官遞還西路巡官以記名巡官潘兆甲補充於月之二號分別委任矣

▲開原▼

●軍警戒嚴

近日境內胡匪四起日昨有步匪十餘名在邑北十餘里二道溝一帶鎗掠毫無忌憚城內異常戒嚴軍警晝夜加班把守城門梭巡街巷遇有面上可疑者均行詳加盤詰以防賊匪混入而保治安云

●投營効力

恆子久前在防營金壽山部下充差多年昨由西豐防營辭差來開已在陸軍營內投效想恆君才幹精明且熟諳軍務前在開時與各界感情甚厚今復來開就差人地頗爲相宜

●督隊官勦匪受傷

邑東八顆樹燒鍋被匪捐洋五千元並將該號執事人綁去一節已誌本報日昨陸軍劉督隊官帶兵往勦追至柴河溝菲菜峪地方見匪四十餘名該隊官帶兵追擊生擒匪徒一名詎該隊官仍奮勇前進未加防備竟被匪將頭部擊傷幸不甚重現已送往醫院調治一面將該匪送營訊辦行至街上該匪竟指要緞鞋靴帽等物異常凶橫該商以其將死罪犯未便與較照數給予云

▲西豐▼

●警長赴北勦匪之爲難

前報警察長王星五君赴北路山音哈達閭一帶勦捕胡匪現已於日前回城茲據其隨從警士道及此次警長往北路勦匪大爲其難凡食宿之處均不應時而得良以刻間兵匪不分大股胡匪亦着軍服往往於食宿之時敲叫富室大門非云係某處防軍即云係某處巡警及一開門則蜂擁而入又皆變成胡匪各糧戶受害非輕是以各大家宅院砲臺上時有偵探遇有多數執鎗之人無論係兵係匪概不開門

●劉帮統瀛眷抵豐

巡防營帮統劉冠卿君之瀛眷於日昨安抵西豐聞已假定前縣議事會房間爲公館云

▲長春▼

●詳查警額

警務長姜柏和氏以警界中之積弊每有虛報用欵以徒私飽情事長春一埠雖前已剔除淨盡仍恐久則舊弊復生故特於日昨赴各區躬親點名詳爲檢查云

●審判廳裁員減薪

地方審判廳長祖介石氏日昨通知各職員謂現奉高等廳長令財政艱窘各機關皆應大爲裁減以示撙節務須遵辦將冗員虛耗一律裁減祖廳長於日昨宣布裁撤推事一員一百元減去錄事室經費三十元皆於日昨實行云

▲吉林▼

●改定工商兩界赴俄照費

吉林交涉司成立之始以華人赴俄經商傭工向由沿邊旗署給發執照徵收照費年久情弊錯出特改定照式由司編印交由琿春濱江各道轉發工照收費八吊商照二十吊內以四十成撥付發照之道署四成留交涉司作員司津貼餘二成移充開埠局經費去年夏改組特派員署即經傅寫忱署長呈請律提歸國家稅儘解省庫即從九月一日爲始而照紙仍由該署印發上月財政部發文照面須黏貼印花以符稅則傅署長當以此項照費刻既掃數歸公照本屢綽代墊照費解到每張扣回票本吉洋六分必逾年始得收回亦覺爲難今黏貼印花之部令自在必行然手續如何應規定俾可整齊劃一除印花外無令一文出入特招集全署人員會議聞已擬定辦法數條嗣後工照貼印花壹元商照三元票式仍舊頒予各道尹各自印製照本若干則酌量求發照平均數目先向省庫支領即按每張六分之數分期歸還不令民人於印花外加增分文負累

●法界不休暑假

省中司法機關按照部章每値大暑均爲停止辦公以一月爲限茲聞政界人云齊巡按使昨日特在公廳與各屬員會議以司法既已併入行政一切辦事規則自宜與行政部分一律查行政辦事章程向無暑假規定自應將各級審判檢察各廳之暑假一律取消用收統一效果

●清丈員陸續出發

清丈各委員經齊巡按使委任後各縣以時値農民耕種之際未宜勘丈地畝曾有數縣聯名呈請緩期齊巡按使以此案迭奉部催當即分知各縣批駁不准當復飭各委員先後分赴各縣實行清丈聞派赴依蘭之劉委員業於昨日出發而楊鴻磐趙雲漢等亦擬于日內就職分途進行云

●知事行將首途

樺甸知事以貪婪妄法當經巡按使牒調來省候訊其遞遺之缺當以前濱江縣知事林世瀚繼任聞林君現已奉到委任狀擬于七月一號即行整裝赴任視事

批示

▲巡按使署批示

原具稟人慶泰德　稟暨保結均悉准照案換給獲照仰即來署具領並將前照隨繳驗銷結存此批

原具稟人田資賡　稟悉查各校職教員照章由校長任用現値勵行減政尙須大加裁減請酌予位置之處碍難照准此批

▲財政廳批示

周承堯郝宗功等呈　查此項道荒四鄉界內既已丈放三鄉地方可否援照辦理候飭瀋陽縣查案核辦具覆此批

▲瀋陽縣署批示

批馬世勳等　應准備案一俟法廳判結仰將判詞抄閱此批

批萬富昌等　據報領冊地畝連山荒有無違碍轇轕仍候委員前往彙勘再奪此批

批

天仙 本園開演 早● 陳金請 鳳小客 奎芬串 空雙讓 城官探 計誥都 金小牡 小明丹 芬亮仙花 南天門 全法 豐慶 本園開設 早● 朱小花門 潤翠笑菊 龍英芬仙 御殺九拾 第一大 本園開設 小蘇 奎月子俊 官蘭紅培 鳴盛 本園開設 早● 停 停 中華 本站新市 早一點鐘開 張小鳳 王月仙 寶鳳 金喜 遠茹

本社設各地分社之聲明

本社爲整理各地報務起見將左列之地點舊有分館改組並任爲擔當員辦理一切至分社一切責任概由本社直接担負爰特登報聲明其餘各地正在改組之際一俟就緒當續行佈告

一、遼陽分社　擔當員　張耀武
一、海城分社　擔當員　鍾子新
一、安東分社　擔當員　孫賡堯
一、新民分社　擔當員　才德厚
一、鳳凰分社　擔當員　王益亭
一、長春分社　擔當員　朱文堂
以上共六處

奉天　盛京時報社啟

▲哈爾濱▼

●電燈公司取銷副經理

耀濱電燈公司自新任李三接辦以來竭力整頓其原訂章程有正副經理之名稱現聞李氏擬將副經理名目取銷由衆股公舉稽核員一人已具文呈請省長嗣奉回批即照實行云

▲黑龍江▼

●三省爲一軍區之傳聞

政府擬劃分全國軍區一說已久震於人之耳鼓惟迄未見諸實行茲據本省軍界中人云中央現已劃定每三省爲一軍區全國共劃分爲八區以奉吉黑三省爲一軍區擇適中之地設一將軍專掌三省軍務云

●道尹遲遲未來之原因

新任龍江道尹何煜聞係前國務院秘書頗爲前熊總理器重密保現經大總統任命爲龍江道尹惟何氏迄未來江探之政界據云須俟覲見後始能起程抵江尙須時日云

●國稅廳以公欵倒把之眞相

江省國稅籌備處陳處長與科員等朋比爲奸竟動公欵暗中倒把圖飽私囊此事久已風聞因未得其眞相不便遽然宣布近今省制實行國稅廳歸財政廳該廳辦理交代所虧公欵無法彌補致將事實敗露緣某處解欵羌洋六萬元該廳長當時與科員倒把以爲將來必達到發財目的不意銀價大落賠欵十八萬吊現居交代該科員等無法清償聞該處長擬運動此欵爲公家賠欵未悉能達到目的否

●赴俄華工之消長觀

省人爲最多數每年春季均赴阿穆爾等省工作時工價高昂又無種種苛待故常以此故近年以來俄阿省總督關於下令排華所有一切工程均由彼國運來之貧民操作華工受其種種排擠加以工價極廉咸却步不前僑俄華工因此將致無形之消滅據黑河函云去歲該省入口之華工約八千七百餘名今歲僅五千六百餘名較去歲實減三千壹百名之多云

雜報

▲奉天▼

●大總統嘉許張將軍

法政學堂南墻外發現炸彈後張將軍（見六月三十號策令）當親往查察電呈中央昨奉大總統電令略謂東省處兩强環伺之間滿蒙相依千鈞一髮每有亂黨勾結胡匪設立機關都到處煽惑希冀擾亂治安無時不萌死灰復燃之又欲淆亂人心言之深堪髮指若非該督鎮攝有方民心何遽安謐當此伏莽猖狂匪氣不靖嗣後遇有此事發生毋得輙易出巡致蹈陰險本大總統有厚望焉（丹）

●又復咨催領戶

黑省海倫龍門鎭一帶荒田前經于朗軒派員在奉招戶購領赴墾者寥寥無幾曾於今正限期陰歷五月一日仍不往墾者撤地另放文行奉天行政公署在案現因限期已逾而領戶報到者仍屬寥寥是以朱巡按使昨又咨行到奉展限至明年二月如再違定撤不貸等因張巡按使已准文行知各屬布告矣（新）

●呈請創辦肥料便運所

圖業行代表劉福慶梁德良宋憲棟等擬創辦肥料便運所包辦省城厠所大糞自備大車拉運每年交費洋數千元並擬定簡章多條於日昨呈請警察廳立案聞經該廳照準已雙方立有合同並由該廳通飭各署巡警一体知照並飭保護云（謁）

●整頓路燈

警察廳宋墨林廳長以省垣城關內外各街巷之路燈早經各署勸辦安設在案無如日久懈生率多廢弛昨特通飭各警署務須特別盡力勸導以重交通而便商民云（謁）

●地方廳判決丟包案

陳祿與郭會川冒充軍人勸捐洋元二百在地方廳提起訴訟已誌報端案經檢察官韓耀勳涖庭執行判決如左（上畧）查陳祿素習邪術以丟包騙財爲生上年曾據腂達屯馬興控告以其抗傳不到迄今案懸未結本廳採用證據主義此案提同陳祿郭會川當庭對質據郭會川供稱當日被畧情形固已歷歷如繪而陳祿一味强詞奪理幷無正當理由又據鄉正副等僉稱郭會川並無勸捐情事及捕獲後陳祿伴稱係王守業所爲甘願代爲賠償了息豈有他人行畧得財竟甘爲償還之理究之事實其理易明是陳祿以他法使人不能抗拒而强取財物應照新頒刑律處以一等有期徒刑十五年評告郭會川冒充軍人勸捐處以有期徒刑三年執行有期徒刑十七年幷褫奪公權全部終身云（丹）

●巡長獲獎

警察第一署巡長劉肇祥前在大同旅館拿獲叛黨宋慶一名已經警廳廳長轉送都督府軍法課訊明判決有期徒刑十二年張督以該巡長勤勞有功深堪獎勵聞日昨飭令警廳於該巡長賞給大洋五十元記名一等巡官有缺即補云（新）

●包工押欵被騙

客歲豪藏交通公司奉天支部擬修錦愛鐵路有天津周化甫者包修西段工程交洋四千餘元作押詎料該公司[illegible]之影响被部令取消而周某之押欵曾被該支部事人動用茲聞周某日前來奉索取此項押欵迄今仍無着落（新）

●設局騙人

大西關平康里聚勝班掌班余兆祥近以金融奇緊生意蕭條特與鳳寶班唐某合謀將自已養女素雲賣給農人某甲爲妻得洋八百元兩相分肥復至警察第四分署控告被客人拐去現轉送審判廳未悉如何判斷云（新）

●天仙將閉

北關白塔寺天仙茶園自金月梅入該園演劇以來頗博座客之歡迎生意大見興盛該園遂獲厚利現在該園主等擬與金月梅另訂契約並欲減其價値乃金月梅聲價本高詎能自賤擬卽旋返京津天仙臺柱從此去矣該園能不與之俱倒耶故說者謂停演之期盖不遠云（慶）

●工徒逃跑

教養工廠工徒王振濟於六月二十六號隨同頭目陳姓赴材料室工作聲言出恭私行潛逃旋經陳管理員查看墻上痕迹顯係逃逸當卽詳請警廳飭令各分署一體查緝（水）

●同入水晶宮去矣

城內同順成衣局學徒王德懋藏受臣兩人昨因櫃上歇工遥赴城南渾河沐浴王德懋先至河流極深處竟占滅頂之凶藏某以同伴溺水豈容見死不救于是奮不顧身前往援手詎意亦逐波臣而去經該局主人聞知其事已越三日雖僱多人在河中打撈屍身終無一獲云（慶）

●查獲烟犯

大西關熱鬧街某胡同住戶曹寶仁素嗜鴉片爲癖甚深雖現在禁令森嚴終未戒斷昨晚九鐘時烟癮大發正在私吸之際不期被該處警察偵知突入拿獲連烟具一併送由警察廳懲辦云（謁）

●大坑發達

省垣人民開大坑營業者指不勝屈而其最著名者爲商業學校附近住戶張麻子家因其善能勾引良家婦女至其家中與一般輕薄少年作巫山之會與雲雨之師故張麻子每日夜所獲利益不下數十元運動該處巡警不加干涉有維持風化之責者曷加之意耶（慶）

●狎妓爭風

昨日午後七鐘時平康新三街玉美堂妓女桂香處有舊客趙某者與其友在屋中茶敘適又來一熟客張某見屋中已有他人先在趙某遂酷性勃發謾罵不休趙某憤不能平乃與張某毆打當經該堂各妓向前勸阻始行散去（謁）

●無乃多事

星期一下午工夫市南口某警士見有行路之人面色黃瘦蹻々而行疑其私吸鴉片或打嗎啡針之所致當卽進前盤詰並引至巷內任意搜查因無証據其人欲同至四分署辨白未犯法律何得肆行辱我該警士無言回答安慰再四方始散去（山）

●梨園開幕

慶豐茶園經張姓等從事組織業已就緒報明警廳交納捐項請發許可証邀某坤名伶於三日登臺奏技顧曲家得此確息必當前往一覩也（山）

●野鴛鴦雙雙被獲

興京縣屬呉靑寔娶妻趙氏人頗不惡初尙相安去歲經其隔鄰傭工宋玉福誘拐潛逃當卽尋回詎料今年被人領出經家人四處探詢知仍爲宋玉福所爲跟踪來奉當在三署地面將姦夫淫婦一併拿獲送交法廳懲辦云（丹）

●物歸故主

平康裡四禧班前由北京邀來名妓秀英一名懸牌應客不意係某大員之逃妾差人來奉探訪實在當報告警署即時傳訊屬實因用有押賬洋三百元遂函知主人償還秀英遂判回故主珠還合浦第未知能相安無事否（新）

●吊膀喪財

近日天氣炎熱小河沿一帶遊人如織男紅綠女摩肩擊轂昨有蕩子秦廣泰者前往遊逛因一心吊膀不知何時被剪綹竊去所懷錢夾內有鈔票二十元迨至知覺小綹已渺如黃鶴意中人尙不可得而靑蚨竟不翼飛去好色之害一至於此盍引以爲戒哉（謁）

●殺妻不果

大西門裡羊尾胡同趙某之妻某氏人甚潑悍屢向其夫吵鬧昨晚又起衝突經其夫將該氏用繩套於項間擬卽勒死幸經同院往救方始甦醒其婦雖潑其夫亦太很矣（慶）

●少女淫奔

小南關神樹胡同住戶王某之女年方二八貌僅中姿向在某校肄業與鄰居某無賴結不解緣日久情熱私訂密約日昨赴街購物乘間逃去至下午八鐘未歸其父知係潛逃各處尋找杳無踪跡乃開具年貌服色呈報警署查拿云

▲遼陽▼

●大雨慰農望

本邑入春以來天久不雨田間亢旱各種靑苗雖已萌芽勢將枯槁殆盡前數日得小雨數次惟車薪杯水終難有濟農民惶恐萬分至前日晚間天雲四合大雨傾盆連降兩日至今方息田得透雨則苗勃興三農之望於焉始慰矣

▲海城▼

●派員下鄉檢驗

邑西二臺子村住戶張榮壽家道小康日前傍晚童僕燃洋油燈一時失愼火焰上冲燃燒房屋撲救不及致將童僕及伊家之十餘歲幼童同時燒斃經人救出則已焦頭爛額毫無生氣已而火卽撲滅僅燒燬房屋二間張某以所僱童僕慘遭焚斃未便私行掩埋來縣呈報當派第一科科長協同檢驗吏景東園前往該村檢驗屍骸並令張某出資具棺着該僕家屬領屍埋葬云

▲營口▼

●水產學生旅行來營之預聞

天津水產學校校長帶領全体學生乘輪旅行海面擬由海路來營再往旅順大連一帶海面旅行現已函知本埠水產學校聞井校長刻正預備歡迎云

●煙賭案罰金充賞

警察廳近接巡按使公署發來內務司法兩部協同制定烟案罰金及賭案沒收錢財充賞辦法五條凡烟案處罰金者或賭案之有沒收錢財者得以該罰金之一部或賭案沒收錢財之全部或一部賞給原辦各該案之警察等出力人員烟案之罰金二十元以下充賞六成五十元以下五成充賞五百元以下四成充賞千元以下三成充賞賭案沒收錢財二十元以下全部充賞五十元以下六成充賞五百元以下五成充賞一千元以下四成充賞一千元以上二成充賞各級審判廳受理烟賭案件判決確定後卽將烟案之罰金賭案沒收之錢財分別核算充賞成數隨時移送各該原辦案衙署局所賞給辦案人員以資鼓勵而絕煙根賭源聞警廳擬卽備文飭知所屬以圖進行云

●永慶爐受累不堪

有夏松林者山東人偕同李某等數人於昨日由黑河來營住在同興客棧擬即由營乘輪回籍已購妥船票並將行李等物搬至輪上其同伴李某尙有烟葉一包亡在客棧會同夏某下輪往取烟包取得後船行至永慶鉄爐門首夏見永慶爐知係同鄉所設走進該號探視同鄉遇警察二名正在該號抽收烟捐盤詰烟包內裝何物夏云不知何物警察將包拆開內臟烟土兩包夏云此包係同伴李某之包煩身携回船中等語該煙土包及夏某並該鉄爐執事高常慶一併帶至警署復來警察多人開箱搜翻因櫃夥語多不遜被警毒打成傷臥不能起該執事拘押在廳聞鉄爐公會現已聯名具稟保釋高某並請警飭醫治櫃夥之傷云

▲千金寨▼

●客棧犯賭

前報所載鐵道北長盛客棧主人某甲以開客棧爲由實係招娼聚賭已圖厚利各節日昨經警察所稽查金琇瑩高某二人冒雨查店行至該處正値該棧主玩耍紙牌卽時被縛去者四人連賭具盡行帶所罰辦云

●强姦幼女誌聞

埠東二里許腰截子僑民陳東山由遼陽移居是間有女一年十二歲日昨在街玩要色徒薛成德見該女獨自一人頓生淫亂之心曳女於無人處强迫行姦正在危急之時被李某看見大聲喧譁薛某越墻逃去該女還家哭告其母當報至第四分所經巡長吳百川詢明將姦夫拿獲帶至西路分區轉送警察事務所至如何判結俟訪再誌

▲鐵嶺▼

●挾嫌誣盜

邑屬心田堡關某與該屯某姓婦有染日昨正在敘舊之際突有本屯無賴數名闖入以致口角與毆田某遂來城指控無賴某某等强搶被警察查明帶案究問矣

●賭之爲害

南關韓某素嗜賭日前竟將其九歲女孩輸給某甲爲兒媳詎其父母妻子均不願將幼女嫁與賭徒爲兒媳遂至二區與某甲起訴現不知如何了結

▲開原▼

●嚴查旅店

近因胡匪四起城內戒嚴茲經軍警傳諭客棧伙房凡旅客如無要事卽令出城如果事体緊要一時難以出城者必須取有圖書妥保方准容留違則干究云

●女師範考試畢業

本邑女學堂師範班學生至本年暑假已屆八學期現正考試畢業各女生以求學四年豈容功虧一簣無不會聚精神及鋒而試惟不知誰氏得占優勝也

▲遼源▼

●呈領槍械

縣監督鍒師韓君鑒於此地滿蒙雜處胡匪出沒無常特與預警長閻廷辰商酌按民戶查寫令各備欵購鎗以作警備聞僅由奉訂妥七米里九鎗三百餘枝而民戶不知音信者仍抱徒手之歎以免傷枯而慰觖望乎

●小學畢業

縣立第二小學巳屆四學年各科課程均已授畢日前縣監督親臨局試成績頗優監督甚爲嘉許月之二十七號舉行畢業禮邑內各界人員同往觀光旋卽攝影以作紀念

▲長春▼

●修補路工

吉長鐵路局爲補修路工定於十號投標並聞上年鄭某等所包之路未曾完備令經切實訪查確係另行補修云

▲哈爾濱▼

●火車軋斃罪犯

日昨鄉巡某區警察二人押解盜犯李某行至道外鐵路道口適逢北來火車行駛甚速李某闖進鐵道被火車撞倒卽時斃血肉狼藉慘不忍覩

●妓女跑入濟良所

哈爾濱妓館甲於他埠而妓女之被[illegible]虐待者亦時有所聞日昨庫當街妓[illegible]卿其領家董某因久患胖腫症由春[illegible]闔留紅卿一人帶夥友做皮肉生涯[illegible]拘束乃因受恩客王某之唆使於日昨[illegible]所請爲收入云

花界消息

▲愛卿得其所哉

女子一入靑樓如墜萬丈火坑若能明眼相人不難拔離苦海大千世界如妓女者不啻恒河沙數能得美滿結果者殊爲罕見鳳寶愛卿因厭倦風塵從良有日雖未悉良人作何營業而藏嬌地確在瀋陽縣路東二百八十五號大門內侯門一入深如海從此蕭郎是路人吾將爲愛卿詠矣

優語錄上（詞山）（續）

蜀優尤能涉獵古今。援引經史。以佐口吻。資笑談。當史丞相彌遠用事。選人改官。多出其門。制閫大宴。有優爲衣冠者數輩。皆稱爲孔門弟子。相與言吾儕皆選人。遂各言其姓。曰吾爲常從事。吾爲於從政。吾爲吾將仕。吾爲路文學。別有二人出。曰吾宰予也。夫子曰於予與改。可謂僥倖。其一曰。吾顏回也。夫子曰回也不改。吾爲四科之首而不改。汝何爲獨改。曰吾鑽故。曰吾非不鑽。而鑽彌堅耳。曰汝之不改宜也。何不鑽彌遠乎。其離析文義。可謂侮聖言而巧發微中。有足稱言者焉。有袁三者。名尤著。有從官姓袁者制蜀。頗乏廉聲。群優四人。分主酒色財氣。各誇張其好尙之樂。而餘者互譏笑之。至袁優。則曰吾所好者財。因極言財之美利。衆亦譏誚之不已。徐以手自指曰。任你譏笑。其如袁丈好此何。（周密齊東野語卷十三）

近者已亥。史巖之爲京尹。其弟以參政督兵於淮。一日內宴。伶人衣金紫。而幞頭忽脫。乃紅巾也。或驚問曰。賊裏紅巾。何爲官亦如此。旁一人答曰。如今做官的都是如此。於是褫其衣冠。則有萬回佛自懷中墜地。其旁者曰。他雖做賊且看他哥哥面。（同上）

品爭優[illegible]所到之處深荷各社會所歡迎現尙竭意力求推廣以塞漏卮於萬一凡繁盛名區[illegible]加增板行務令同胞便於採買庶免向隅之憾爲茲特設總批發所於奉天[illegible]裡通天街門牌第二百三十二號如蒙賜顧無分大小一律歡迎凡代售本行之貨物者還有特別之利益欲求佳境請到面商是荷

雙妹牌
[illegible]水
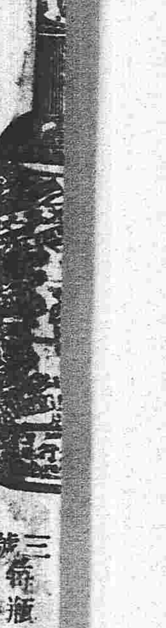
各洋貨店　均有代售
三號每瓶二毛
四號每瓶一角

一無論居家出門時常用此香水沐浴[illegible]時瘟疫山嵐瘴氣以及暑氣[illegible]熱癤等弊〇一凡士農工商因公務忙碌以致力倦神疲宜用此香水鋪於面上有提神醒腦之功〇一凡小兒急慢驚風大人痰湧風迷猝然不醒人事者即將此香水用手巾濕透鋪在其鼻處不久即醒此法屢驗不爽

發[illegible]
天[illegible]街
[illegible]行
[illegible]公司

得頭彩勸捐失信

啟者四平街驛前得上月頭彩王瑞生見利私意捐財不給素行與許金聲有索秘交厚每逢購彩票時均係二人供之常常定約作錢係屬王瑞生與許金聲二人今歲得彩王瑞生親自獨吞目空四海焉有不受錢純之理特登此報專此 許金聲具

徵輓啟事

客歲炳藜捐館菊潭身殉凡我故舊同此悼哀秋間合葬鄭箸同人等擬集資鐫石外擬徵集哀輓鴻著彙刊成冊以發幽光而伸感悼茲商請徐君聘珊代為彙收台端倘有佳章無論詩文聯詞請寄營口地方檢察廳轉交可也

楊獻廷 金兆庚 恒祺 張明述 葛曉雲 宋之斤 葛樹品 文純錫 吳鍾喆 馬空古 閔鍾鳴 徐良儒 劉祖蔭 劉恩格 同啟

俄商秋林洋行

啟者本行由哈爾濱分設在奉鼓樓北大街路東歷有年矣所有貨物零售批發並指定期貨均可隨意今特由本國運到各種頂上毛氈大哈拉毛泥青口絨斜文布哈機布雜色印花布合斜子布地毯布及鑵頭食物各色洋酒頂上香濱草套地圖白蘭地開飯所用物品無一不備新到眞正美人牙粉羅鍋香皂雜色香皂各樣香水蜜油洗臉具五金鐵器開墾犂杖裁縫機器木匠應用器具廚房木鉄傢具俱全留聲機千里鏡西式皮靴皮鞋並有頂上小皮底皮漆皮套靴羅色漆油各種紙煙磁器各樣花素茶呼杯盤一概俱全其餘各種貨物不及備載郡中外紳商加備垂青一切價目無不格外克已恐未遍知特此佈告 中國電話二百九十二號

京奉鐵路新訂各站收用小洋辦法廣告

啟者本路前於本年五月二十七日奉 交通部頒發通告規定各路售票收用小洋貼水辦法業經轉發各站張貼在案查 部示規定各條係各路普通辦法至貼水數目自應遵照 部飭由各路各按地方情形另行訂定以期精密而便兼守茲經本路折中訂定全路各站收用小洋辦法六條自本年七月一日即舊歷閏五月初九日起實行凡本路客貨票價及補票行李小包電報倒車等費以及其他各項收入悉照新章辦理除詳請 交通部立案並通飭全路各站各車隊執事人等一体兼辦一面通告曉諭暨隨時由各站售票處所懸掛粉牌大書標示以杜弊混外為此登報廣告嗣後各客商向站購票應即查照後開各條辦理以昭公允而免爭執倘有不肖站員不遵定章故為高下勒索有據者准客商指名來局控訴一經查實定必予以重處合將細則六條開列於後 計開 一客貨票價及補票行李小包電報倒車等費過五角以上者均收大洋找回小洋 二票價及其他款項其尾數在五角或不滿五角者得交納小洋 三收入找出小洋目下暫照二成貼水 四票價及其他款項其尾數在一角或一角以內者得交納銅圓 五收入找出銅圓目下暫照二成貼水 六客票一項每票作一次之交易 說明 按上開第一條如有客票一元七角應交大洋二元找出小洋三角銅圓六枚 按上開第二條如有客票四角五分可全交小洋但應加貼水銅圓九枚 按上開第四條如有月台票五分須交銅圓五枚另加貼水一枚

京奉鐵路管理局 啟

吉林富錦縣清丈荒地廣告

本縣現經稟准省長清丈荒地於本年陽歷七月起至民國四年三月底止為實行清丈之期領有官錦毛荒各戶務於期內到地清理 特此布告

●各埠銀行及糧食行市 七月五日

●公主嶺 大豆 三元四六 [illegible]

●四平街 [illegible]

●開原 [illegible]

英商 太古洋行 保火險公司

三省各處均有代理

京師華商電燈有限公司 續招股本京外股東同鑒

本公司經股東會議決續招股本七十五萬元為添購大機改作燈線之用每股五十元欲認股者來本公司或至天津獅子胡同北京打磨廠上海三馬路口同慶公內震發合銀號營口英發合銀號奉天敦昌銀號閱看簡章可也

啟者本行開設在奉十餘年矣蒙各界所歡迎今因推廣銷路起見特由泰西各國運到新式金銀鐘表打簧問表另有新式扁表及各樣寶石手留洋金手鐲金絲眼鏡及近老眼鏡千里眼等各樣金珀煙咀洋金表練表墜此樣之貨與別家大不相同諸君如用此表者即付保險證一張與君遂時修理如買外來他人所賣之表若有損害他並無修理之處只可自用惠金修理諸公若用者請至敝行一覽便知價廉物美無不克已中國電話二百零二號

奉天四平街 仁太洋行謹啟

乾元溥金店

本號開設奉天城內銅行西銀行胡同座南向北新三間歷有年矣物美價廉久蒙各界諸君惠顧今本號特由津申聘請名師研究五族應用時式各種花卉首飾盃盤器皿無不精巧專造赤金代寶手鐲表練手留各樣民活一概俱全保實足工資格外克已嘗嬰孩女無款諸君賜顧者請認本號金字牌匾不悞主顧 本號謹啟

恭頌後路巡防游擊隊馬隊一營管帶官趙精一君保護地面商民之德政

駐紮海龍山城子鎮游擊隊馬一營管帶趙精一君品行端正英勇有為自到防以來商民融洽各界歡迎對于地面擊賊勦匪不遺餘力而該營兵士在市井交易公平以並無擾攘之處皆該營長軍律嚴明訓練有方也現因該營長自到鎮時迄今商民賴大以保護之力地方得以安寧無以可報而擇該營長與地方除患破獲案件之中最重者登諸報端以彰其德攻一柳河縣界樣子哨今春被胡匪于雙龍等占領該營長即派隊晝夜馳赴該處攻擊兵士等奮不顧身未半日之久即將于雙龍等十四名數捉獲遂送至統部矣二本鎮之鄰境恒道河子前三月有胡匪十餘名大肆猖獗長聞驚即派隊痛勦未三旬鐘之久即將胡匪陣斃二名活捉三名該處居民枕無憂三木鎮鄰境雙龍山前三月有自稱皇帝者擾亂鄉民該營長得稽查報告即飭隊緝拿時未半日此案得獲該營長遂親身送赴奉天四本月間朝陽胡匪進街搶掠該營長得耗不避星夜飭隊往勦胡匪得息即行逃竄現在該時帶隊各處梭巡以資道途平靖並防胡匪潛藏是以該營長熱心毅力為國為一大保障矣

海龍山城子鎮商務分會公啓

小野田洋灰公司大連分行

關東都督府 南滿鐵路會社 實用

本分行每年製造數百萬餘樽

總代售處 三井洋行

恆泰金店廣告

本店開設大西關大什字街西路南朝北洋式門面收買荒金發賣足色赤金標金方頁常做銀首飾盃盤器皿俱全無不精巧多蒙各界諸君惠顧本店五族赤金紋聘請名藝研究時式花樣工資格外克己再者諸君如欲定做何式花樣議明至期萬無遲悞近有無恥之徒以低貨混市各界諸君認明本店圖章為據此奉佈

中國電話一百二十號 本店謹啓

新案特許 親孝行器 特減販賣

魚鳥獸骨野菜穀類を粗細隨意に粉碎す

大 貳圓 中 壹圓六拾錢

右大連市藤崎豐次郎氏に特約販賣仮契約致來るの商行為無之而已ならず當初の契約等更に履行無之に付斷然解約今般右記大特減價を以て當商會員直接巡廻販賣致候間此儀紙上に廣告仕候也

東京市淺草駒形電車通 布施商會 敬白

蟲之為害不論衣服書籍即係國寶亦然故保存之法莫若預先防之

官餘 商標

定價 大塊 金十二錢 中塊 金七錢 小塊 金三錢五厘 棋子形者 大罐 金五十錢 罐 金十錢

寄售處 各藥房及雜貨店皆有代售 惟偽品甚多尚祈諸君注意指名購之當可無悞

請吸 老牌 刀牌 香煙

光明洋行

發售 東西兩洋紙張各樣油墨 花旗布 打連布 大尺布 洋線 玻璃 寫眞材料

光明洋行 （電話二一九號） 奉天大南門裡

總行大連、 分行奉天、長春、龍口、大阪

火險代理 橫濱火災公司

朝鮮銀行奉天出張所

本店朝鮮京城南大門通 資本金壹千萬圓 總裁 市 盛宏

朝鮮銀行奉天出張所 奉天小西關路北 電話 日長五二一 中分局一八三 所長舍宅 日長五二二

支店 出張所 東京、大阪、大連、安東縣、長春、平壤、仁川、大邱、釜山、鎮南浦、群山、木浦、馬山、新義州、會寧、元山、

主關於銀行普通各項事務本銀行咸可辦理而尤力求敏捷詳確以期無負各界之凡托並於中外各通商巨埠設有代理之處以便往來匯兌金銀行發行之紙幣無論與何時皆日本銀行發行之兌換券相同而可按日銀所定本面與額之數目換兌

天氣報